



แผนพัฒนาท้องถิ่นสี่ปี (พ.ศ.๒๕๖๑ - ๒๕๖๔)

ของ

องค์การบริหารส่วนตำบลพรสวรรค์
อำเภอนาจะหลวย จังหวัดอุบลราชธานี

คำนำ

ด้วยพระราชบัญญัติกำหนดแผนและขั้นตอนการกระจายอำนาจให้แก่องค์กรปกครองส่วนท้องถิ่น พ.ศ. ๒๕๔๒ มาตรา ๑๖ และมาตรา ๑๗ บัญญัติให้องค์การบริหารส่วนตำบล มีอำนาจหน้าที่ ในการจัดทำแผนพัฒนาท้องถิ่นของตนเอง ภายใต้การกำกับตรวจสอบ ดูแล ของหน่วยงานรัฐ และผ่านการมีส่วนร่วมของประชาชน และระเบียบกระทรวงมหาดไทย ว่าด้วยการจัดทำแผนพัฒนาขององค์กรปกครองส่วนท้องถิ่น(ฉบับที่๒) พ.ศ.๒๕๕๙ กำหนดว่า “แผนพัฒนา” หมายความว่า แผนพัฒนาท้องถิ่นสี่ปีขององค์กรปกครองส่วนท้องถิ่น โดยให้ความหมายของแผนพัฒนาท้องถิ่นสี่ปี ไว้ดังนี้

“แผนพัฒนาท้องถิ่นสี่ปี” หมายความว่า แผนพัฒนาองค์กรปกครองส่วนท้องถิ่นที่กำหนดวิสัยทัศน์ ประเด็นยุทธศาสตร์ เป้าประสงค์ ตัวชี้วัด ค่าเป้าหมาย และกลยุทธ์ โดยสอดคล้องกับแผนพัฒนาจังหวัด ยุทธศาสตร์การพัฒนาขององค์กรปกครองส่วนท้องถิ่นในเขตจังหวัด แผนพัฒนาอำเภอ แผนพัฒนาตำบล แผนพัฒนาหมู่บ้านหรือแผนชุมชน อันมีลักษณะเป็นการกำหนดรายละเอียดแผนงาน โครงการพัฒนา ที่จัดทำขึ้น สำหรับปีงบประมาณแต่ละปี ซึ่งมีความต่อเนื่องและเป็นแผนก้าวหน้าและให้หมายความรวมถึงการเพิ่มเติมหรือเปลี่ยนแปลงแผนพัฒนาท้องถิ่นสี่ปี

องค์การบริหารส่วนตำบลพรสวรรค์ ได้เล็งเห็นความจำเป็นและความสำคัญเกี่ยวกับการจัดทำแผนพัฒนาท้องถิ่นสี่ปี จึงจัดทำแผนพัฒนาท้องถิ่นสี่ปี (พ.ศ.๒๕๖๑-๒๕๖๔)ขึ้น ซึ่งถือปฏิบัติตามระเบียบกระทรวงมหาดไทย ว่าด้วยการจัดทำแผนพัฒนาขององค์กรปกครองส่วนท้องถิ่น(ฉบับที่๒) พ.ศ.๒๕๕๙ ข้อ ๑๗ โดยผ่านกระบวนการจัดทำประชาคมท้องถิ่น และสอดคล้องกับแผนพัฒนาจังหวัด ยุทธศาสตร์การพัฒนาขององค์กรปกครองส่วนท้องถิ่นในเขตจังหวัด แผนพัฒนาอำเภอ แผนพัฒนาตำบล แผนพัฒนาหมู่บ้านหรือแผนชุมชน อันมีลักษณะเป็นการกำหนดรายละเอียดแผนงาน โครงการพัฒนาที่จัดทำขึ้นสำหรับปีงบประมาณแต่ละปี ซึ่งมีความต่อเนื่องและเป็นแผนก้าวหน้า องค์การบริหารส่วนตำบลพรสวรรค์หวังเป็นอย่างยิ่งว่าแผนพัฒนาท้องถิ่น(พ.ศ.๒๕๖๑-๒๕๖๔) ฉบับนี้ จะได้ใช้เป็นแนวทางในการจัดทำงบประมาณประจำปีเพื่อตอบสนองความต้องการของประชาชนในเขต องค์การบริหารส่วนตำบลพรสวรรค์ได้อย่างมีประสิทธิภาพต่อไป

องค์การบริหารส่วนตำบลพรสวรรค์

ตุลาคม ๒๕๕๙

สารบัญ

(หน้า)

ส่วนที่ ๑ สภาพทั่วไปและข้อมูลพื้นฐาน

| | |
|--|---|
| ด้านกายภาพ | ๑ |
| ด้านการเมือง/การปกครอง | ๓ |
| ประชากร | ๓ |
| สภาพสังคม | ๔ |
| ระบบบริการพื้นฐาน | ๕ |
| ระบบเศรษฐกิจ | ๕ |
| เศรษฐกิจพอเพียงท้องถิ่น(ด้านการเกษตรและแหล่งน้ำ) | ๗ |
| ศาสนา ประเพณี วัฒนธรรม | ๘ |
| ทรัพยากรธรรมชาติ | ๙ |

ส่วนที่ ๒ สรุปผลการพัฒนาท้องถิ่นตามแผนการพัฒนา (พ.ศ.๒๕๕๗-๒๕๖๐)

| | |
|---|----|
| สรุปผลการดำเนินงานตามงบประมาณที่ได้รับและการเบิกจ่ายในปี(พ.ศ.๒๕๕๗-๒๕๖๐) | ๑๐ |
| ผลที่ได้รับจากการดำเนินงานในปี(พ.ศ.๒๕๕๗-๒๕๖๐) | ๑๒ |
| สรุปผลที่ได้จากการดำเนินงานมณปีงบประมาณ(พ.ศ.๒๕๕๗-๒๕๖๐) | ๑๒ |

ส่วนที่ ๓ ยุทธศาสตร์องค์กรปกครองส่วนท้องถิ่น

| | |
|--|----|
| ความสัมพันธ์ระหว่างแผนพัฒนาระดับมหภาค | ๑๔ |
| แผนยุทธศาสตร์ชาติ ๒๐ ปี | ๑๔ |
| แผนพัฒนาเศรษฐกิจและสังคมแห่งชาติ ฉบับที่ ๑๒ | ๑๘ |
| กรอบยุทธศาสตร์แผนพัฒนาเศรษฐกิจและสังคมแห่งชาติ ฉบับที่ ๑๒ | ๑๙ |
| แผนพัฒนาภาค | ๑๙ |
| ยุทธศาสตร์การพัฒนาจังหวัดอุบลราชธานี | ๒๐ |
| ยุทธศาสตร์การพัฒนาอำเภอนาจะหลวย | ๒๑ |
| ยุทธศาสตร์การพัฒนาขององค์การบริหารส่วนตำบลพรสวรรค์ | ๒๒ |
| จุดยืนทางยุทธศาสตร์ | ๒๕ |
| การวิเคราะห์เพื่อพัฒนาท้องถิ่น | ๒๕ |
| ความเชื่อมโยงยุทธศาสตร์การพัฒนาจังหวัดกับยุทธศาสตร์การพัฒนาของ อปท. (แบบ ยท.๐๑) | ๒๙ |
| แผนที่ยุทธศาสตร์ (แบบ ยท.๐๒) | ๓๒ |
| รายละเอียดยุทธศาสตร์(แบบ ยท.๐๓) | ๓๔ |

สารบัญ

(๒)

(หน้า)

ส่วนที่๔ การนำแผนพัฒนาท้องถิ่นสู่การปฏิบัติ

ยุทธศาสตร์การพัฒนาและแผนงาน

๔๓

บัญชีสรุปโครงการพัฒนาท้องถิ่น

- บัญชีสรุปโครงการพัฒนาแผนพัฒนาท้องถิ่นสี่ปี(แบบ ผ.๐๗) ๔๔
- บัญชีโครงการพัฒนาสำหรับองค์กรปกครองส่วนท้องถิ่นดำเนินการ(แบบ ผ.๐๑) ๔๖
- บัญชีโครงการพัฒนาสำหรับอุดหนุนองค์กรปกครองส่วนท้องถิ่น ส่วนราชการ
รัฐวิสาหกิจ องค์กรประชาชน(แบบ ผ.๐๒) ๘๒
- บัญชีโครงการพัฒนาสำหรับประสานโครงการการพัฒนาองค์การบริหาร
ส่วนจังหวัด (แบบ ผ.๐๓) ๙๓
- บัญชีโครงการพัฒนาสำหรับประสานโครงการการพัฒนาองค์การบริหาร
ส่วนจังหวัด (แบบ ผ.๐๕) ๙๔
- บัญชีครุภัณฑ์แผนพัฒนาท้องถิ่นสี่ปี(แบบ ผ.๐๘) ๙๕

ส่วนที่๕ การติดตามและประเมินผล

การติดตามประเมินผลยุทธศาสตร์

๙๘

การติดตามประเมินผลโครงการ

๙๘

สรุปผลการพัฒนาท้องถิ่นในภาพรวม

๙๘

ข้อเสนอแนะในการจัดทำแผนพัฒนาท้องถิ่นของตนเอง

๙๙

แบบที่ ๑ แบบช่วยกำกับการจัดทำยุทธศาสตร์ของท้องถิ่นโดยตรง

๑๐๐

แบบที่ ๓/๒ แบบประเมินความพึงพอใจต่อผลการดำเนินงานขององค์กรปกครอง

ส่วนท้องถิ่นในภาพรวม

๑๐๑

แบบที่ ๓/๓ แบบประเมินความพึงพอใจต่อผลการดำเนินงานขององค์กรปกครอง

ส่วนท้องถิ่นในภาพรวม

๑๐๒

ส่วนที่ ๑

สภาพทั่วไปและข้อมูลพื้นฐาน

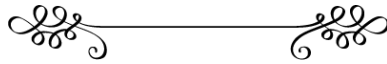

๑. ด้านกายภาพ

๑.๑ ที่ตั้งตำบล

องค์การบริหารส่วนตำบลพรสวรรค์ ตั้งอยู่เลขที่ ๑๑๑ หมู่ที่ ๒ บ้านม่วง ตำบลพรสวรรค์ อำเภอนาจะหลวย จังหวัดอุบลราชธานี อยู่ห่างจากที่ว่าการอำเภอนาจะหลวย ไปทางทิศเหนือ ประมาณ ๑๘ กิโลเมตร ทางหลวงหมายเลข ๔๐๒๙ (นาจะหลวย – เดชอุดม) มีเนื้อที่ทั้งหมด ๓๖,๙๙๔ ไร่ หรือ ๕๙.๑๙ ตารางกิโลเมตร โดยมีอาณาเขตติดกับพื้นที่ตำบลต่างๆ ดังนี้

| | |
|-------------|---|
| ทิศเหนือ | ติดกับบ้านป่าแก้ว ตำบลโนนสมบูรณ์ อำเภอนาจะหลวย |
| ทิศใต้ | ติดกับบ้านหนองกระโดน ตำบลพรสวรรค์ อำเภอนาจะหลวย |
| ทิศตะวันออก | ติดกับบ้านโนนแดง ตำบลตูม อำเภอนาจะหลวย |
| ทิศตะวันตก | ติดกับบ้านโนนवान ตำบลโนนสวรรค์ อำเภอนาจะหลวย |

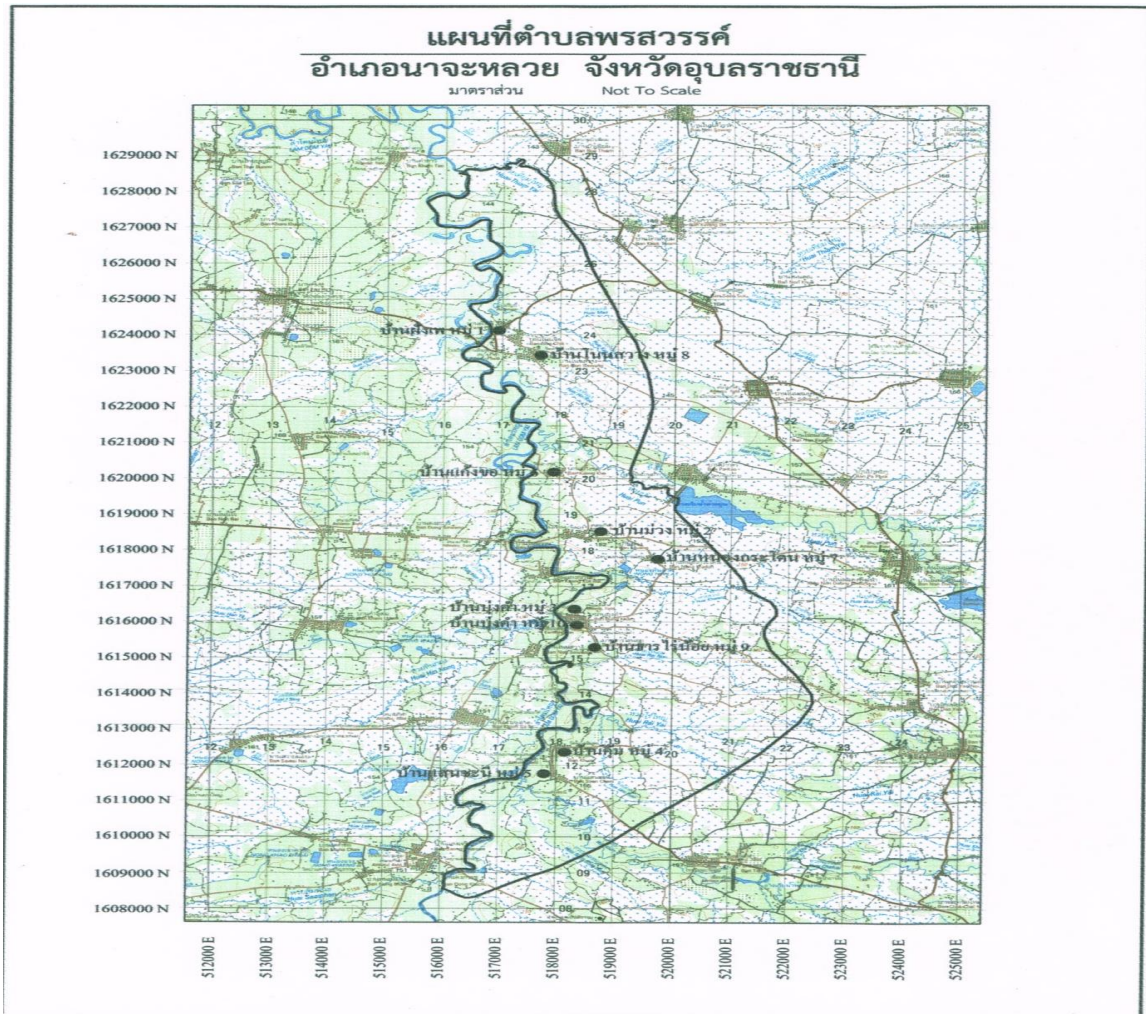

๑.๒ ลักษณะภูมิประเทศ

พื้นที่โดยทั่วไปส่วนใหญ่เป็นที่ราบสูงเอียง สลับกับพื้นที่ราบ มีแม่น้ำลำโดมใหญ่ไหลผ่าน มีป่าไม้อุดมสมบูรณ์เหมาะสำหรับการเกษตร เช่น ทำนา, ทำไร่, ทำสวน และเลี้ยงสัตว์

๑.๓ ลักษณะภูมิอากาศ

ลักษณะภูมิอากาศของตำบลพรสวรรค์ ขึ้นอยู่กับอิทธิพลของมรสุมที่พัดประจำฤดูกาล ซึ่ง ๒ ชนิด คือ มรสุมตะวันออกเฉียงเหนือ ซึ่งพัดพามวลอากาศเย็นและแห้งจากประเทศจีนเข้าปกคลุมประเทศไทยตั้งแต่ประมาณกลางเดือนตุลาคมถึงประมาณเดือนกุมภาพันธ์ ซึ่งอยู่ในช่วงฤดูหนาวของประเทศไทย ทำให้มีอากาศหนาวเย็นและแห้ง และมรสุมตะวันตกเฉียงใต้ที่พัดพามวลอากาศชื้นจากทะเลและมหาสมุทรเข้าปกคลุมประเทศไทยในช่วงฤดูฝน (ประมาณกลางเดือนพฤษภาคมถึงประมาณกลางเดือนตุลาคม) ทำให้มีฝนตกชุกทั่วไป

พิจารณาตามลักษณะของลมฟ้าอากาศของประเทศไทยสามารถแบ่งออกได้เป็น ๓ ฤดู ดังนี้

ฤดูหนาว เริ่มต้นประมาณกลางเดือนตุลาคมถึงประมาณกลางเดือนกุมภาพันธ์ ซึ่งเป็นช่วงที่มรสุมตะวันออกเฉียงเหนือพัดปกคลุมประเทศไทย อากาศโดยทั่วไปจะหนาวเย็นและแห้ง โดยมีอากาศหนาวจัดในบางวันและเดือนที่มีอากาศหนาวมากที่สุดจะอยู่ในช่วงเดือนธันวาคมถึงมกราคม แต่ทั้งนี้ขึ้นอยู่กับอิทธิพลของบริเวณความกดอากาศสูงจากประเทศจีนที่แผ่ปกคลุมประเทศไทยในช่วงดังกล่าวด้วย

ฤดูร้อน เริ่มต้นประมาณกลางเดือนกุมภาพันธ์ถึงกลางเดือนพฤษภาคม ซึ่งเป็นที่มีอากาศร้อนอบอ้าวโดยทั่วไป โดยเฉพาะเดือนเมษายนจะเป็นเดือนที่มีอากาศร้อนอบอ้าวที่สุดของปี

ฤดูฝน เริ่มต้นประมาณกลางเดือนพฤษภาคมถึงกลางเดือนตุลาคม เป็นช่วงที่มรสุมตะวันตกเฉียงใต้พัดเอาความชื้นจากทะเลและมหาสมุทรมาปกคลุมประเทศไทย ประกอบกับในช่วงดังกล่าวร่องความกดอากาศต่ำที่พาดอยู่บริเวณภาคใต้ของประเทศไทยจะเลื่อนขึ้นมาพาดผ่านบริเวณภาคเหนือและภาคตะวันออกเฉียงเหนือของประเทศไทย ทำให้อากาศเริ่มชุ่มชื้นและมีฝนตกชุกตั้งแต่ประมาณกลางเดือนพฤษภาคมเป็นต้นไป โดยเฉพาะเดือนสิงหาคมเป็นเดือนที่มีฝนตกชุกหนาแน่นมากที่สุดในรอบปี แต่อย่างไรก็ตามนอกจากปัจจัยดังกล่าวที่ให้มีฝนตกชุกแล้วยังขึ้นอยู่กับอิทธิพลของพายุหมุนเขตร้อนที่เคลื่อนตัวเข้าใกล้หรือเข้าสู่ประเทศไทยในช่วงดังกล่าวด้วย

๑.๔ ลักษณะของดิน

ลักษณะของดินในพื้นที่ตำบลพรสวรรค์ ส่วนใหญ่เป็นดินร่วนปนทราย และเป็นดินภูเขา เหมาะสำหรับการเพาะปลูก เช่น ทำนา, ทำไร่, ปลูกพืชต่างๆ

๑.๕ ลักษณะของแหล่งน้ำ

ลำน้ำที่ไหลผ่านพื้นที่ของตำบลพรสวรรค์ ได้แก่ ลำโดมใหญ่ ต้นน้ำอยู่บริเวณเทือกเขาพนมดงรัก มีความยาวประมาณ ๒๕๐ กิโลเมตร และมีหนองน้ำใหญ่ประกอบด้วย หนองหัวช้าง หนองไร่ร้อยใหญ่ หนองดง หนองป่าแขง เชื้อนยาง เป็นต้น ราษฎรในพื้นที่ใช้เป็นแหล่งอุปโภค-บริโภค และทำการเกษตร

๑.๖ ลักษณะของไม้และป่าไม้

ลักษณะทั่วไปของป่าเป็นป่าโปร่ง ต้นไม้มีขนาดเล็กและใหญ่สลับกัน พันธุ์ไม้ที่สำคัญ ได้แก่ เต็ง รัง พะยอม เหียง กราด ยาง ประดู่

๒. ด้านการเมือง/การปกครอง

๒.๑ เขตการปกครอง

ตำบลพรสวรรค์ ประกอบด้วยจำนวนหมู่บ้าน ๑๐ หมู่บ้าน ได้แก่

- หมู่ที่ ๑ บ้านฝั่งเพ
- หมู่ที่ ๒ บ้านม่วง
- หมู่ที่ ๓ บ้านบุงคำ
- หมู่ที่ ๔ บ้านคุ่ม
- หมู่ที่ ๕ บ้านแสนชะนี
- หมู่ที่ ๖ บ้านแก้งขอ
- หมู่ที่ ๗ บ้านหนองกระโดน
- หมู่ที่ ๘ บ้านโนนสว่าง
- หมู่ที่ ๙ บ้านธารไร่น้อย
- หมู่ที่ ๑๐ บ้านบุงคำ

๒.๒ การเลือกตั้ง

การเลือกตั้งผู้บริหารและสมาชิกสภาองค์การบริหารส่วนตำบลพรสวรรค์ ตามพระราชบัญญัติสภาตำบลและองค์การบริหารส่วนตำบล พ.ศ.๒๕๓๗ และที่แก้ไขเพิ่มเติมถึงปัจจุบัน มีจำนวน ๑๐ หมู่บ้าน หากมีการเลือกตั้งในครั้งหน้า จะมีผู้บริหารท้องถิ่น(นายกองค์การบริหารส่วนตำบล) จำนวน ๑ คน และสมาชิกองค์การบริหารส่วนตำบล หมู่บ้านละ ๒ คน ๑๐ หมู่บ้าน รวมเป็น ๒๐ คน

๓. ประชากร

๓.๑ ข้อมูลเกี่ยวกับจำนวนประชากร

จำนวนประชากรในตำบลพรสวรรค์ อำเภอหนองบัวลำภู เดือนกันยายน ๒๕๕๙ พบว่า จำนวนประชากรของตำบลพรสวรรค์ มีจำนวนทั้งสิ้น ๕,๖๓๖ คน จำแนกเป็นชาย ๒,๘๖๒ คน หญิง ๒,๗๗๔ คน มีและมีจำนวนครัวเรือนทั้งสิ้น ๑,๖๕๒ ครัวเรือน

| หมู่ที่ | หมู่บ้าน | จำนวนประชากร | | | หลังคาเรือน |
|---------|----------------|--------------|-------|-------|-------------|
| | | ชาย | หญิง | รวม | |
| ๑ | บ้านฝั่งเพ | ๔๒๖ | ๔๕๗ | ๘๘๓ | ๒๗๘ |
| ๒ | บ้านม่วง | ๓๒๖ | ๒๘๐ | ๖๐๖ | ๑๔๔ |
| ๓ | บ้านบุงคำ | ๒๗๙ | ๒๗๖ | ๕๕๕ | ๑๖๓ |
| ๔ | บ้านคุ่ม | ๔๐๑ | ๓๘๒ | ๗๘๓ | ๒๓๙ |
| ๕ | บ้านแสนชะนี | ๑๙๘ | ๑๘๙ | ๓๘๗ | ๑๑๒ |
| ๖ | บ้านแก้งขอ | ๒๒๐ | ๒๑๒ | ๔๓๒ | ๑๑๕ |
| ๗ | บ้านหนองกระโดน | ๑๑๔ | ๑๒๐ | ๒๓๔ | ๗๔ |
| ๘ | บ้านโนนสว่าง | ๓๘๕ | ๓๕๖ | ๗๔๑ | ๑๙๕ |
| ๙ | บ้านธารไร่น้อย | ๑๙๗ | ๑๙๗ | ๓๙๔ | ๑๓๐ |
| ๑๐ | บ้านบุงคำ | ๓๑๖ | ๓๐๕ | ๖๒๑ | ๒๐๒ |
| รวม | | ๒,๘๖๒ | ๒,๗๗๔ | ๕,๖๓๖ | ๑,๖๕๒ |

๓.๒ ช่วงอายุและจำนวนประชากร

| แยกตามช่วงอายุ | ชาย | หญิง | หมายเหตุ |
|------------------------|-------|-------|-------------------|
| จำนวนประชากรเยาวชน | ๖๕๙ | ๖๙๒ | อายุต่ำกว่า ๑๘ ปี |
| จำนวนประชากร | ๑,๙๐๔ | ๑,๗๔๕ | อายุ ๑๘-๖๐ ปี |
| จำนวนประชากรผู้สูงอายุ | ๒๙๙ | ๓๓๗ | อายุมากกว่า ๖๐ ปี |
| รวม | ๒,๘๖๒ | ๒,๗๗๔ | ทั้งสิ้น ๕,๖๓๖ คน |

๔. สภาพสังคม

๔.๑ การศึกษา

- โรงเรียนในสังกัดการศึกษาขั้นพื้นฐาน (สพฐ.)
- ศูนย์อบรมเด็กก่อนเกณฑ์ในวัด ๕ ศูนย์
- ศูนย์พัฒนาเด็กเล็ก ๒ ศูนย์

ข้อมูลนักเรียนในสังกัดการศึกษาขั้นพื้นฐาน(สพฐ.).ในเขตรับผิดชอบของ องค์การบริหารส่วนตำบลพรสวรรค์

| ลำดับ ที่ | ชื่อโรงเรียน | จำนวนนักเรียน(คน) | | | | | | | |
|--------------|-------------------------|-------------------|----|-------|-----|-------|----|----------|----|
| | | อนุบาล | | ป.๑-๔ | | ป.๕-๖ | | มัธยม๑-๓ | |
| | | ช | ญ | ช | ญ | ช | ญ | ช | ญ |
| ๑ | โรงเรียนบ้านฝั่งเพ | ๒๐ | ๒๒ | ๓๘ | ๔๑ | ๒๑ | ๒๒ | ๒๑ | ๑๕ |
| ๒ | โรงเรียนบ้านแก้งขอ | - | - | ๗ | ๑๐ | ๗ | ๖ | - | - |
| ๓ | โรงเรียนบ้านคุ้มแสนชะนี | - | - | ๒๗ | ๓๕ | ๒๐ | ๑๗ | - | - |
| ๔ | โรงเรียนบ้านม่วง | ๔ | ๑๓ | ๑๒ | ๑๑ | ๙ | ๑๒ | - | - |
| ๕ | โรงเรียนบุงคำ | ๑๒ | ๗ | ๑๙ | ๒๔ | ๑๖ | ๑๓ | ๑๔ | ๑๗ |
| | รวม | ๓๖ | ๔๒ | ๑๐๓ | ๑๒๑ | ๗๓ | ๗๐ | ๓๕ | ๓๒ |

ข้อมูลนักเรียนศูนย์อบรมเด็กก่อนเกณฑ์ในวัดในเขตรับผิดชอบของ องค์การบริหารส่วนตำบลพรสวรรค์

| ลำดับ ที่ | ชื่อโรงเรียน | จำนวนนักเรียน | จำนวนครูผู้ดูแล | หมายเหตุ |
|--------------|----------------------|---------------|-----------------|----------|
| ๑ | ศดว. ฝั่งเพ | ๒๓ | ๒ | |
| ๒ | ศดว. บ้านม่วง | ๑๐ | ๒ | |
| ๓ | ศดว. บ้านบุงคำ | ๕๓ | ๓ | |
| ๔ | ศดว. บ้านคุ้มแสนชะนี | ๕๘ | ๓ | |
| ๕ | ศดว. บ้านโนนสว่าง | ๒๗ | ๒ | |

ข้อมูลนักเรียนศูนย์พัฒนาเด็กเล็กในเขตรับผิดชอบของ องค์การบริหารส่วนตำบลพรสวรรค์

| ลำดับ ที่ | ชื่อโรงเรียน | จำนวนนักเรียน | จำนวนครูผู้ดูแล | หมายเหตุ |
|--------------|---------------------|---------------|-----------------|----------|
| ๑ | ศพด บ้านแก้งขอ | ๒๓ | ๑ | |
| ๒ | ศพด. บ้านหนองกระโดน | ๒๐ | ๑ | |

๔.๒ การสาธารณสุข

โรงพยาบาลส่งเสริมสุขภาพตำบลบุงคำ ตั้งอยู่ที่บ้านบุงคำ หมู่ที่ ๑๐ โดยมี นางจกกลณี นวลทา เป็นผู้อำนวยการโรงพยาบาลส่งเสริมสุขภาพบุงคำ

๔.๓ การสังคมสงเคราะห์

องค์การบริหารส่วนตำบลพรสวรรค์ ได้จัดดำเนินการตามระเบียบกระทรวงมหาดไทย ว่าด้วยการจ่ายเงินสงเคราะห์เพื่อการยังชีพขององค์กรปกครองส่วนท้องถิ่น พ.ศ. ๒๕๔๘ โดยได้จัดงบประมาณสงเคราะห์ให้แก่บุคคล ที่ไร้ที่พึ่งและผู้ด้อยโอกาสทางสังคมในเขตพื้นที่ตำบลพรสวรรค์ ดังนี้

- ผู้ติดเชื้อ H.I.V. จำนวน ๑๓ คน
- ผู้สูงอายุ จำนวน ๖๓๙ คน
- ผู้พิการทุพพลภาพ จำนวน ๑๖๒ คน

๕. ระบบบริการพื้นฐาน

๕.๑ การคมนาคมขนส่ง

ตำบลพรสวรรค์ ไม่มีรถโดยสารประจำทางวิ่งผ่านภายในตำบล หากจะเดินทางไปต่างอำเภอหรือเข้าจังหวัดต้องไปขึ้นรถที่ บ้านโนนแดง ตำบลตูม(อยู่ติดกัน) ซึ่งมีรถประจำทางผ่านตลอดทั้งวัน หรือเดินทางต้องเดินทางด้วยรถยนต์ส่วนตัวหรือรถรับจ้างไม่ประจำทางเป็นส่วนใหญ่

๕.๒ การไฟฟ้า

ตำบลพรสวรรค์ มีไฟฟ้าขยายทั่วถึงในเขตตำบล ประชากรมีไฟฟ้าใช้ประมาณ ๑๐๐ % และมีสิ่งอำนวยความสะดวกประเภทเครื่องใช้ไฟฟ้า เกือบครบทุกครัวเรือน

๕.๓ ระบบประปา

ประชาชนในตำบลพรสวรรค์ ส่วนใหญ่ได้รับการบริการด้านการประปาจากประปาหมู่บ้าน จำนวน ๑๐ แห่ง ครอบคลุม ๑๐ หมู่บ้านในเขตพื้นที่ตำบลพรสวรรค์

๕.๔ โทรศัพท์

- | | | | |
|----------------------------|-------|----|------|
| - สถานีขยายสัญญาณโทรคมนาคม | จำนวน | ๒ | แห่ง |
| - โทรศัพท์สาธารณะ | จำนวน | ๑๐ | แห่ง |

๕.๕ ไปรษณีย์

มีระบบไปรษณีย์ย่อย จำนวน ๑ แห่ง บ้านบุงคำ หมู่ที่ ๓

๖. ระบบเศรษฐกิจ

๖.๑ การเกษตร

ประชากรในเขตองค์การบริหารส่วนตำบลพรสวรรค์ ร้อยละ ๘๐ ประกอบอาชีพเกษตรกรรม ผลผลิตทางการเกษตรที่สำคัญ ได้แก่ ข้าว มันสำปะหลัง อ้อย ดังนี้

๖.๒ การประมง

(ในเขตองค์การบริหารส่วนตำบลไม่มีการประมง)

๖.๓ การปลูกสัตว์

ตำบลพรสวรรค์ส่งเสริมการเลี้ยงสัตว์ในครัวเรือนเป็นอาชีพหลักและอาชีพเสริม เช่น การเลี้ยงไก่ เป็ด โค สุกร กระบือ เป็นต้น

๖.๔ การบริการ

| | | |
|------------|---|------|
| ร้านเกมส์ | ๓ | แห่ง |
| ร้านซ่อมรถ | ๔ | แห่ง |

๖.๕ การท่องเที่ยว

ในเขตองค์การบริหารส่วนตำบลพรสวรรค์มีแก่งยาง(บ้านแก่งขอ)เป็นแหล่งท่องเที่ยวแห่งใหม่ ซึ่งกำลังส่งเสริมการท่องเที่ยวให้เกิดขึ้นในชุมชน เช่น การจัดงานประเพณีต่างๆ การจัดสร้างสวนสาธารณะ สำหรับใช้พักผ่อนหย่อนใจ

๖.๖ อุตสาหกรรม

- จำนวนกิจการอุตสาหกรรมขนาดเล็ก (โรงสีขนาดเล็ก) จำนวน ๗ แห่ง

๖.๗ การพาณิชย์และกลุ่มอาชีพ

การพาณิชย์

- สถานีบริการน้ำมัน ๑๐ แห่ง
- ตลาดสดชุมชน ๑ แห่ง
- ร้านค้าต่างๆ ๓๖ แห่ง
- ลานมันรับซื้อมันสำปะหลัง ๒ แห่ง
- ลานรับซื้อยาพารา ๑ แห่ง

กลุ่มอาชีพ

๑. กลุ่มผลิตปุ๋ยเคมี ชีวภาพ
๒. กลุ่มทอผ้าฝ้าย
๓. กลุ่มจักรสาน
๔. กลุ่มผลิตข้าวพันธุ์ดี

๖.๘ แรงงาน

ประชากรส่วนใหญ่ร้อยละ ๘๐ ประกอบอาชีพเกษตรกรรม และร้อยละ ๒๐ ประกอบอาชีพรับจ้างและอื่นๆ

๗. เศรษฐกิจพอเพียงท้องถิ่น(ด้านการเกษตรและแหล่งน้ำ)

๗.๑ ข้อมูลด้านแหล่งน้ำทางการเกษตร

| หมู่ที่ | ประเภทแหล่งน้ำ | | | | | | | | | |
|---------|----------------|----------|--------|-----|------|------------|----------------|------------------|------------|--------|
| | ประปา | บ่อบาดาล | สระน้ำ | ฝาย | ทำนบ | บ่อน้ำตื้น | ห้วย/หนอง/คลอง | โอ่ง (๒,๐๐๐ลิตร) | ถังเก็บน้ำ | อื่น ๆ |
| ๑ | ๑ | - | - | ๑ | - | - | ๓ | - | - | - |
| ๒ | ๓ | - | ๑ | - | - | - | - | - | - | - |
| ๓ | ๑ | - | - | ๑ | - | - | ๑ | - | - | - |
| ๔ | ๒ | - | - | - | - | - | ๒ | - | - | - |
| ๕ | ๒ | - | - | ๑ | - | - | ๑ | - | - | - |
| ๖ | ๑ | - | ๑ | ๑ | - | - | ๑ | - | - | - |
| ๗ | ๑ | - | ๑ | - | - | - | ๒ | - | - | - |
| ๘ | ๒ | - | - | ๑ | - | - | ๓ | - | - | - |
| ๙ | ๑ | - | - | ๑ | - | - | ๑ | - | - | - |
| ๑๐ | ๑ | - | - | ๑ | - | - | - | - | - | - |
| รวม | ๑๕ | - | ๓ | ๗ | - | - | ๑๔ | - | - | - |

๘. ศาสนา ประเพณี วัฒนธรรม

๘.๑ การนับถือศาสนา

ประชาชนในตำบลพรสวรรค์ จะนับถือศาสนาพุทธ โดยมีศาสนสถาน ดังนี้

- วัดบ้านฝิ่งเพ
- วัดบ้านม่วง
- วัดบ้านบุงคำ หมู่ที่๓,๑๐
- วัดบ้านคุ่ม
- วัดบ้านแสนชนะ
- วัดบ้านแก้งขอ
- วัดบ้านหนองกระโดน
- วัดบ้านโนนสว่าง
- วัดบ้านธารไร่น้อย
- วัดป่าธรรมวิเวก

๘.๒ ประเพณีและงานประจำปี

| | | |
|------------|-----------------------|--|
| มกราคม | บุญกุ่มข้าวใหญ่ | เป็นประเพณีทุกปี เกิดความสามัคคีในชุมชน |
| กุมภาพันธ์ | บุญเข้ากรรม | เป็นประเพณีทุกปีเป็นการปฏิบัติธรรมและมีระยะเวลาปฏิบัติ |
| มีนาคม | บุญมหาชาติ | ฟังเทศนาแห่กันหลอน |
| เมษายน | บุญสงกรานต์ | ทำบุญตักบาตร/สงน้ำผู้สูงอายุ |
| พฤษภาคม | บุญเดือนหกบุญเบิกบ้าน | ทำบุญตักบาตรเพื่อให้หมู่บ้านและชาวบ้านอยู่เย็นเป็นสุข |
| มิถุนายน | บุญเดือนเจ็ด | เย็นเป็นสุข |
| กรกฎาคม | บุญเข้าพรรษา | ทำบุญตักบาตร |
| สิงหาคม | บุญข้าวสลาก | ทำบุญตักบาตร |

| | | |
|-----------|------------------|--------------------------------------|
| กันยายน | บุญข้าวประดับดิน | ทำบุญตักบาตรให้ญาติที่ล่วงลับไปแล้ว |
| ตุลาคม | บุญสังฆทาน | ทำบุญตักบาตรเกิดความสามัคคีในหมู่คณะ |
| พฤศจิกายน | บุญออกพรรษา | ทำบุญตักบาตร |
| | บุญกฐิน | |
| ธันวาคม | บุญวันสิ้นปี | ทำบุญตักบาตร |

๘.๓ ภูมิปัญญาท้องถิ่น

ภูมิปัญญาที่โดดเด่น คือ กลุ่มอาชีพจักรสานกระติบข้าวเหนียว ม.๔ บ้านคุ้ม และกลุ่มทอผ้า ม.๒ บ้านม่วง

๘.๔ สินค้าพื้นเมืองและของที่ระลึก

สินค้าพื้นเมืองและของที่ระลึก คือ กระติบข้าวเหนียว (กลุ่มอาชีพจักรสาน) ม.๔ บ้านคุ้ม และผ้าขาวม้า(กลุ่มทอผ้า) ม.๒ บ้านม่วง

๙. ทรัพยากรธรรมชาติ

๙.๑ น้ำ

แหล่งน้ำธรรมชาติ

ลำน้ำ , ลำห้วย ๑๖ สาย ได้แก่ น้ำลำโดม ห้วยกระตอน ห้วยไร่ใหญ่ ห้วยดอน ห้วยจะหลวย ห้วยปูน ห้วยหัวช้าง ห้วยหินแห่ ห้วยไร่น้อย หนองป่าแซง หนองสามขา หนองดง หนองหินลาด หนองกระตัน หนองซิ่น

แหล่งน้ำที่สร้างขึ้น

| | | |
|----------------------|----|------|
| บ่อน้ำตื้น | ๓ | แห่ง |
| ระบบน้ำประปาหมู่บ้าน | ๑๕ | แห่ง |

๙.๒ ป่าไม้

ป่าชุมชน ป่าสาธารณะในหมู่บ้าน

๙.๓ ภูเขา

ในพื้นที่ไม่มีภูเขา

๙.๔ คุณภาพของทรัพยากรธรรมชาติ

ในพื้นที่ขององค์การบริหารส่วนตำบลพรสวรรค์ มีพื้นที่เพียงเล็กน้อยที่เป็นพื้นที่สาธารณะทรัพยากรธรรมชาติในพื้นที่

ส่วนที่ ๓

ยุทธศาสตร์องค์กรปกครองส่วนท้องถิ่น

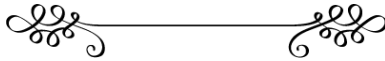

๑. ความสัมพันธ์ระหว่างแผนพัฒนาระดับมหภาค

แผนยุทธศาสตร์ชาติ ๒๐ ปี

วิสัยทัศน์ : “ประเทศมีความมั่นคง มั่งคั่ง ยั่งยืน เป็นประเทศพัฒนาแล้ว ด้วยการพัฒนาตามปรัชญาของเศรษฐกิจพอเพียง” หรือเป็นคติพจน์ประจำชาติ “มั่นคง มั่งคั่ง ยั่งยืน” ทั้งนี้วิสัยทัศน์ดังกล่าวจะต้องสนองต่อผลประโยชน์แห่งชาติ อันได้แก่ความมีเอกราช อธิปไตย และบูรณภาพแห่งเขตอำนาจรัฐ การดำรงอยู่อย่างมั่นคง ยั่งยืนของสถาบันหลักของชาติ การดำรงอยู่อย่างมั่นคงของชาติและประชาชนจากภัยคุกคามทุกรูปแบบ การอยู่ร่วมกันในชาติอย่างสันติสุข เป็นปึกแผ่นและมีความมั่นคงทางสังคม ท่ามกลางพหุสังคมและการมีเกียรติและศักดิ์ศรีของการเป็นมนุษย์ ความเจริญเติบโตของชาติความเป็นธรรมและความอยู่ดีมีสุขของประชาชน ความยั่งยืนของฐานทรัพยากรธรรมชาติและสิ่งแวดล้อม ความมั่นคงทางพลังงานและอาหาร ความสามารถในการรักษาผลประโยชน์ของชาติภายใต้การเปลี่ยนแปลงของสภาวะแวดล้อมระหว่างประเทศและการอยู่ร่วมกันอย่างสันติประสานสอดคล้อง ด้านความมั่นคงในประชาคมอาเซียน และประชาคมตลกอย่างมีเกียรติและศักดิ์ศรีไม่เป็นภาระของโลกและสามารถถือฤกษ์ประเทศที่ศักยภาพทางเศรษฐกิจที่ดียิ่งกว่า

ความมั่นคง

- **การมีความมั่นคงปลอดภัย** จากภัยและการเปลี่ยนแปลงทั้งภายในประเทศและภายนอกประเทศในระดับ ทั้งระดับประเทศ สังคม ชุมชน ครัวเรือน และปัจเจกบุคคล
- **ความมั่นคงในทุกมิติ** ทั้งมิติเศรษฐกิจ สังคม สิ่งแวดล้อม และการเมือง
- **ประเทศ มีความมั่นคงในเอกราชและอธิปไตย** มีสถาบันชาติ ศาสนา พระมหากษัตริย์ที่เข้มแข็งเป็นศูนย์กลางและเป็นที่ยึดเหนี่ยวจิตใจของประชาชน
- **ระบบการเมืองที่มั่นคงเป็นกลไก** ที่นำไปสู่การบริหารประเทศที่ต่อเนื่องและโปร่งใส ตามหลักธรรมาภิบาล สังคม มีความปรองดองและความสามัคคี สามารถผนึกกำลังเพื่อพัฒนาประเทศ ชุมชน มีความเข้มแข็งครอบครัว มีความอบอุ่น
- **มีความมั่นคงของอาหาร พลังงาน และน้ำ ประชาชน** มีความมั่นคงในชีวิต มีงานและรายได้ที่มั่นคงพอเพียงกับการดำรงชีวิต มีที่อยู่อาศัยและความปลอดภัยในชีวิตทรัพย์สิน

ความมั่งคั่ง

- **ประเทศไทยมีการขยายตัวของเศรษฐกิจอย่างต่อเนื่อง** ยกกระดับเข้าสู่กลุ่มประเทศรายได้สูง ความเหลื่อมล้ำของการพัฒนาลดลง ประชากรได้รับผลประโยชน์จากการพัฒนาอย่างเท่าเทียมกันมากขึ้น
- **เศรษฐกิจมีความสามารถในการแข่งขันสูง** สามารถสร้างรายได้ทั้งจากภายในและภายนอกประเทศ สร้างฐานเศรษฐกิจและสังคมแห่งอนาคต และเป็นจุดสำคัญของการเชื่อมโยงในภูมิภาคทั้งการคมนาคมขนส่ง การผลิต การค้า การลงทุน และการทำธุรกิจ มีบทบาทสำคัญในระดับภูมิภาคและระดับโลก เกิดสายสัมพันธ์ทางเศรษฐกิจและการค้าอย่างมีพลัง
- **ความสมบูรณ์ในทุนที่จะสามารถสร้างการพัฒนาต่อเนื่อง** ได้แก่ ทุนมนุษย์ ทุนทางปัญญาทุนทางการเงิน ทุนที่เป็นเครื่องมือเครื่องจักร ทุนทางสังคม และทุนทรัพยากรธรรมชาติและสิ่งแวดล้อม

ความยั่งยืน

• การพัฒนาที่สามารถสร้างความเจริญ รายได้ และคุณภาพชีวิตของประชาชนให้เพิ่มขึ้นอย่างต่อเนื่อง ซึ่งเป็นการเจริญเติบโตของเศรษฐกิจที่ไม่ใช้ทรัพยากรธรรมชาติเกินพอดี ไม่สร้างมลภาวะต่อสิ่งแวดล้อมจนเกินความสามารถในการรองรับและเยียวยาของระบบนิเวศน์

• การผลิตและการบริโภคเป็นมิตรกับสิ่งแวดล้อม และสอดคล้องกับกฎระเบียบของประชาคมโลกซึ่งเป็นที่ยอมรับร่วมกัน ความอุดมสมบูรณ์ของทรัพยากรธรรมชาติและสิ่งแวดล้อมมีคุณภาพดีขึ้น คนมีความรับผิดชอบต่อสังคม มีความเอื้ออาทร เสียสละเพื่อผลประโยชน์ส่วนรวม

• มุ่งประโยชน์ส่วนรวมอย่างยั่งยืน ให้ความสำคัญกับการมีส่วนร่วมของประชาชนทุกภาคส่วน เพื่อการพัฒนาในทุกระดับอย่างสมดุล มีเสถียรภาพ และยั่งยืน

• ประชาชนทุกภาคส่วนในสังคมยึดถือและปฏิบัติตามปรัชญาของเศรษฐกิจพอเพียง

ยุทธศาสตร์การพัฒนา

ในการที่จะบรรลุวิสัยทัศน์และทำให้ประเทศไทยพัฒนาไปสู่อนาคตที่พึงประสงค์นั้น จำเป็นจะต้องมีการวางแผนและกำหนดยุทธศาสตร์การพัฒนาในระยะยาว และกำหนดแนวทางการพัฒนาของทุกภาคส่วนให้ขับเคลื่อนไปในทิศทางเดียวกัน ดังนั้น จึงจำเป็นต้องกำหนดยุทธศาสตร์ชาติในระยะยาว เพื่อถ่ายทอดแนวทางการพัฒนาสู่การปฏิบัติในแต่ละช่วงเวลาอย่างต่อเนื่องและมีการบูรณาการ และสร้างความเข้าใจถึงอนาคตของประเทศไทยร่วมกัน และเกิดการรวมพลังของทุกภาคส่วนในสังคมทั้งประชาชน เอกชน ประชาสังคมในการขับเคลื่อนการพัฒนาเพื่อสร้างและรักษาไว้ซึ่งผลประโยชน์แห่งชาติและบรรลุวิสัยทัศน์ “ประเทศไทยมีความมั่นคง มั่งคั่ง ยั่งยืน เป็นประเทศพัฒนาแล้ว ด้วยการพัฒนาตามหลักปรัชญาของเศรษฐกิจพอเพียง” หรือคติพจน์ประจำชาติ “มั่นคง มั่งคั่ง ยั่งยืน” เพื่อให้ประเทศมีขีดความสามารถในการแข่งขัน มีรายได้สูงอยู่ในกลุ่มประเทศพัฒนาแล้ว คนไทยมีความสุข อยู่ดี กินดี สังคมมีความมั่นคงเสมอภาคและเป็นธรรม ซึ่งยุทธศาสตร์ชาติที่จะใช้เป็นกรอบแนวทางการพัฒนาในระยะ ๒๐ ปี ต่อจากนี้ไป จะประกอบด้วย ๖ ยุทธศาสตร์ ได้แก่

๑. ยุทธศาสตร์ด้านความมั่นคง
๒. ยุทธศาสตร์ด้านการสร้างความสามารถในการแข่งขัน
๓. ยุทธศาสตร์การพัฒนาและเสริมสร้าง ศักยภาพคน
๔. ยุทธศาสตร์ด้านการสร้างโอกาสความเสมอภาคและเท่าเทียมกันทางสังคม
๕. ยุทธศาสตร์ด้านการสร้างการเติบโตบนคุณภาพชีวิตที่เป็นมิตรกับสิ่งแวดล้อม
๖. ยุทธศาสตร์ด้านการปรับสมดุลและพัฒนาระบบการบริหารจัดการภาครัฐ

โดยมีสาระสำคัญของแต่ละยุทธศาสตร์ สรุปได้ดังนี้

๑. ยุทธศาสตร์ด้านความมั่นคง มีเป้าหมายทั้งในการสร้างเสถียรภาพในประเทศและช่วยลดและป้องกันภัยคุกคามจากภายนอก รวมทั้งสร้างความเชื่อมั่นในกลุ่มประเทศอาเซียนและประชาคมโลกที่มีต่อประเทศไทย กรอบแนวทางที่ต้องให้ความสำคัญ อาทิ

(๑) การเสริมสร้างความมั่นคงของสถาบันหลักของชาติและการปกครองระบอบประชาธิปไตยอันมีพระมหากษัตริย์ทรงเป็นประมุข

(๒) การปฏิรูปกลไกการบริหารประเทศ

(๓) การป้องกันและแก้ไขการก่อความไม่สงบในจังหวัดชายแดนภาคใต้

(๔) การบริหารจัดการความมั่นคงชายแดนและชายฝั่งทะเล

(๕) การพัฒนาระบบ กลไก มาตรการและความร่วมมือระหว่างประเทศทุกระดับ

(๖) การพัฒนาเสริมสร้างศักยภาพการฉีกกำลังป้องกันประเทศและกองทัพ

(๗) การพัฒนาระบบการเตรียมพร้อมแห่งชาติ รักษาความมั่นคงของฐานทรัพยากรธรรมชาติ

สิ่งแวดล้อม และการปกป้องรักษาผลประโยชน์แห่งชาติทางทะเล รวมทั้งเสริมสร้างความมั่นคงทางอาหารพลังงาน และน้ำ

(๘) การปรับกระบวนการทำงานของกลไกที่เกี่ยวข้องจากแนวตั้งสู่แนวนามากขึ้น

๒. ยุทธศาสตร์ด้านการสร้างความสามารถในการแข่งขัน เพื่อให้ประเทศไทยสามารถพัฒนาไปสู่การเป็นประเทศที่พัฒนาแล้ว ซึ่งจำเป็นต้องยกระดับการผลิตภาพการผลิตภาพและการใช้นวัตกรรมในการเพิ่มความสามารถในการแข่งขันและการพัฒนาอย่างยั่งยืนทั้งในสาขาอุตสาหกรรม เกษตรและการบริการ การสร้างความมั่นคงและปลอดภัยด้านอาหาร การเพิ่มขีดความสามารถทางการค้าและการเป็นผู้ประกอบการ รวมทั้งพัฒนาฐานเศรษฐกิจแห่งอนาคต ทั้งนี้ภายใต้กรอบการปฏิรูปและพัฒนาปัจจัยเชิงยุทธศาสตร์ทุกด้าน อันได้แก่ โครงสร้างพื้นฐานและระบบโลจิสติกส์ วิทยาศาสตร์ เทคโนโลยีและนวัตกรรม การพัฒนาทุนมนุษย์ และการบริหารจัดการทั้งในภาครัฐและภาคธุรกิจเอกชน กรอบแนวทางที่ต้องให้ความสำคัญ อาทิ

(๑) สมรรถนะทางเศรษฐกิจ ได้แก่ รักษาเสถียรภาพทางเศรษฐกิจและสร้างความเชื่อมั่น ส่งเสริมการค้าและการลงทุนทั้งภาครัฐและเอกชน และพัฒนาประเทศสู่ความเป็นชาติการค้าเพื่อเป็นศูนย์กลางการค้าและได้ประโยชน์จากห่วงโซ่มูลค่าในภูมิภาคเพิ่มขึ้น

(๒) การพัฒนาภาคการผลิตและบริการ ภาคเกษตร ได้แก่ เสริมสร้างฐานการผลิตการเกษตรให้เข้มแข็งและยั่งยืน เพิ่มขีดความสามารถในการแข่งขันของภาคเกษตร พัฒนาสินค้าเกษตรและอาหารที่มีศักยภาพในการแข่งขัน และส่งเสริมเกษตรกร รายย่อยให้ปรับไปสู่รูปแบบเกษตรยั่งยืนที่เป็นมิตรกับสิ่งแวดล้อมและรวมกลุ่มเกษตรกรในการพัฒนาอาชีพที่เข้มแข็ง ภาคอุตสาหกรรม พัฒนาอุตสาหกรรมศักยภาพ ได้แก่ พัฒนาอุตสาหกรรมส่งออกที่มีศักยภาพสูง สร้างความเข้มแข็งให้กับผู้ประกอบการไทย และพัฒนาอุตสาหกรรมที่มีศักยภาพในอนาคต เป็นต้น และภาคบริการ พัฒนายกระดับผลิตภัณฑ์การท่องเที่ยว ผลักดันประเทศไทยสู่การเป็นศูนย์กลางการให้บริการสุขภาพ และส่งเสริมธุรกิจบริการที่มีศักยภาพ

(๓) พัฒนาผู้ประกอบการและเศรษฐกิจชุมชน ได้แก่ พัฒนาทักษะและองค์ความรู้ของผู้ประกอบการไทย พัฒนาและยกระดับผลิตภาพแรงงานเพื่อส่งเสริมขีดความสามารถในการแข่งขันของประเทศ พัฒนาวิสาหกิจขนาดกลางและขนาดย่อมสู่สากล ยกระดับศักยภาพของสินค้าหนึ่งตำบลหนึ่งผลิตภัณฑ์ (OTOP) ไทยให้ก้าวไกลสู่สากล และพัฒนาวิสาหกิจชุมชนและสถาบันเกษตรกร

(๔) การพัฒนาพื้นที่เศรษฐกิจพิเศษและเมือง โดยพัฒนาเขตเศรษฐกิจพิเศษชายแดน พัฒนาพื้นที่เศรษฐกิจบริเวณชายฝั่งทะเลตะวันออก พัฒนาระบบเมืองศูนย์กลางความเจริญของประเทศ และพัฒนาคลัสเตอร์อุตสาหกรรมและบริการที่มีศักยภาพในการขับเคลื่อนประเทศ

(๕) การลงทุนพัฒนาโครงสร้างพื้นฐาน ในด้านการขนส่ง ด้านพลังงาน ระบบเทคโนโลยีสารสนเทศและการสื่อสาร และการวิจัยและพัฒนา

(๖) การเชื่อมโยงกับภูมิภาคและเศรษฐกิจโลก สร้างความเป็นหุ้นส่วนการพัฒนา กับประเทศในอนุภูมิภาค ภูมิภาค และนานาชาติ ส่งเสริมให้ประเทศไทยเป็นฐานของการประกอบธุรกิจ ส่งเสริมความร่วมมือกับภูมิภาคและนานาชาติในการสร้างความมั่นคงด้านพลังงาน อาหาร สิ่งแวดล้อม และการบริหารจัดการภัยพิบัติ ส่งเสริมบทบาทการเป็นผู้ประสานประโยชน์ในการเชื่อมโยงและสร้างความสมดุลของความสัมพันธ์ของประเทศไทยกับกลุ่มอำนาจทางเศรษฐกิจต่างๆ เพิ่มบทบาทและการมีส่วนร่วมของไทยในองค์การระหว่างประเทศ ในการผลักดันการพัฒนาในอนุภูมิภาคและภูมิภาค สนับสนุนการเปิดการค้าเสรี และสร้างองค์ความรู้ด้านการต่างประเทศต่อส่วนต่างๆ และสาธารณชนไทย

๓. ยุทธศาสตร์การพัฒนาและเสริมสร้าง ศักยภาพคน เพื่อพัฒนาคนและสังคมไทยให้เป็นรากฐานที่แข็งแกร่งของประเทศมีความพร้อมทางการ ใจ สติปัญญา มีความเป็นสากล มีทักษะการคิดวิเคราะห์อย่างมีเหตุผล มีระเบียบวินัย เคารพกฎหมาย มีคุณธรรมจริยธรรม

(๑) การพัฒนาศักยภาพคนตลอดช่วงชีวิตให้สนับสนุนการเจริญเติบโตของประเทศ โดยพัฒนาเริ่มตั้งแต่ในครรภ์และต่อเนื่องไปตลอดช่วงชีวิต

(๒) การยกระดับคุณภาพการศึกษาและการเรียนรู้ให้ มีคุณภาพ เท่าเทียมและทั่วถึง

- (๓) การสร้างเสริมให้คนมีสุขภาพที่ดี
- (๔) การสร้างความอยู่ดีมีสุขของครอบครัวไทยให้เอื้อต่อการพัฒนาคน

๔. ยุทธศาสตร์ด้านการสร้างโอกาสความเสมอภาคและเท่าเทียมกันทางสังคม เพื่อเร่งกระจายโอกาสการพัฒนาและสร้างความมั่นคงให้ทั่วถึง ลดความเหลื่อมล้ำไปสู่สังคมที่เสมอภาคและเป็นธรรม กรอบแนวทางที่ต้องให้ความสำคัญ อาทิ

- (๑) การสร้างความมั่นคงและการลดความเหลื่อมล้ำทางด้านเศรษฐกิจและสังคม
- (๒) การพัฒนาระบบบริการและระบบบริหารจัดการสุขภาพ
- (๓) การสร้างสภาพแวดล้อมและนวัตกรรมที่เอื้อต่อการดำรงชีวิตในสังคมสูงวัย
- (๔) การสร้างความเข้มแข็งของสถาบันทางสังคมและทุนทางวัฒนธรรมและความเข้มแข็งของ

ชุมชน

- (๕) การพัฒนาการสื่อสารมวลชนให้เป็นกลไกในการสนับสนุนการพัฒนา

๕. ยุทธศาสตร์ด้านการสร้างการเติบโตบนคุณภาพชีวิตที่เป็นมิตรกับสิ่งแวดล้อม เพื่อเร่งอนุรักษ์ฟื้นฟูและสร้างความมั่นคงของฐานทรัพยากรธรรมชาติ และมีความมั่นคงด้านน้ำ รวมทั้งมีความสามารถในการป้องกันผลกระทบและปรับตัวต่อการเปลี่ยนแปลงสภาพภูมิอากาศและภัยพิบัติธรรมชาติ และพัฒนามุ่งสู่การเป็นสังคมสีเขียว กรอบแนวทางที่ต้องให้ความสำคัญ อาทิ

- (๑) การจัดระบบอนุรักษ์ ฟื้นฟูและป้องกันการทำลายทรัพยากรธรรมชาติ
- (๒) การวางระบบบริหารจัดการน้ำให้มีประสิทธิภาพทั้ง ๒๕ ลุ่มน้ำ เน้นการปรับระบบการบริหารจัดการอุทกภัยอย่างบูรณาการ

บริหารจัดการอุทกภัยอย่างบูรณาการ

- (๓) การพัฒนาและใช้พลังงานที่เป็นมิตรกับสิ่งแวดล้อมในทุกภาคเศรษฐกิจ
- (๔) การพัฒนาเมืองอุตสาหกรรมเชิงนิเวศและเมืองที่เป็นมิตรกับสิ่งแวดล้อม
- (๕) การร่วมลดปัญหาโลกร้อนและปรับตัวให้พร้อมกับการเปลี่ยนแปลงสภาพภูมิอากาศ
- (๖) การใช้เครื่องมือทางเศรษฐศาสตร์และนโยบายการคลังเพื่อสิ่งแวดล้อม

๖. ยุทธศาสตร์ด้านการปรับสมดุลและพัฒนาระบบการบริหารจัดการภาครัฐ การบริหารจัดการภาครัฐ เพื่อให้หน่วยงานภาครัฐมีขนาดที่เหมาะสมกับบทบาทภารกิจ มีสมรรถนะสูง มีประสิทธิภาพและประสิทธิผล กระจายบทบาทภารกิจไปสู่ท้องถิ่นอย่างเหมาะสม มีธรรมาภิบาลกรอบแนวทางที่ต้องให้ความสำคัญ อาทิ

- (๑) การปรับปรุงการบริหารจัดการรายได้และรายจ่ายของภาครัฐ
- (๒) การพัฒนาระบบการให้บริการประชาชนของหน่วยงานภาครัฐ
- (๓) การปรับปรุงบทบาท ภารกิจ และโครงสร้างของหน่วยงานภาครัฐ ให้มีขนาดที่เหมาะสม
- (๔) การวางระบบบริหารงานราชการแบบบูรณาการ
- (๕) การพัฒนาระบบบริหารจัดการกำลังคนและพัฒนาบุคลากรภาครัฐในการปฏิบัติราชการ
- (๖) การต่อต้านการทุจริตและประพฤติมิชอบ

(๗) การปรับปรุงแก้ไขกฎหมาย ระเบียบ และข้อบังคับให้มีความชัดเจน ทันสมัย เป็นธรรม และสอดคล้องกับข้อบังคับสากลหรือข้อตกลงระหว่างประเทศ ตลอดจน พัฒนาหน่วยงานภาครัฐและบุคลากรที่มีหน้าที่เสนอความเห็นทางกฎหมายให้มีศักยภาพ

กลไกการขับเคลื่อนกระบวนการพัฒนา

ยุทธศาสตร์จะเป็นแผนแม่บทหลักในการพัฒนาประเทศเพื่อให้ส่วนราชการและหน่วยงานต่างๆ ใช้เป็นแนวทางในการจัดทำยุทธศาสตร์การพัฒนาประเทศในด้านต่างๆ อาทิ แผนพัฒนาเศรษฐกิจและสังคมแห่งชาติ แผนเฉพาะด้านต่างๆ เช่น ความมั่นคง เศรษฐกิจ การศึกษา ศิลปวัฒนธรรม ฯลฯ แผนปฏิบัติการในระดับ

กระทรวงและระดับพื้นที่ ให้มีความสอดคล้องตามห้วงเวลานอกนี้ยุทธศาสตร์ชาติ จะใช้เป็นกรอบในการจัดสรรงบประมาณและทรัพยากรอื่นๆ ของประเทศ เพื่อขับเคลื่อนการพัฒนาอย่างมีเอกภาพให้บรรลุเป้าหมาย โดยจะต้องอาศัยการประสานความร่วมมือจากหลายภาคส่วน ภายใต้ระบบประชารัฐ คือความร่วมมือของภาครัฐ ภาคเอกชน ภาคประชาชนและประชาสังคม ทั้งนี้ รัฐธรรมนูญแห่งราชอาณาจักรไทยจะได้มีการกำหนดเกี่ยวกับบทบาทของยุทธศาสตร์ชาติและแนวทางในการนำยุทธศาสตร์ชาติไปสู่การปฏิบัติเพื่อส่วนราชการและหน่วยงานต่างๆ จะสามารถขับเคลื่อนการพัฒนาได้อย่างต่อเนื่องและบูรณาการ

แผนพัฒนาเศรษฐกิจและสังคมแห่งชาติ ฉบับที่ ๑๒

วิสัยทัศน์

จากสถานะของประเทศและบริบทการเปลี่ยนแปลงต่างๆ ที่ประเทศกำลังประสบอยู่ ทำให้การกำหนดวิสัยทัศน์แผนพัฒนาฉบับที่ ๑๒ ยังคงมีความต่อเนื่องจากวิสัยทัศน์แผนพัฒนาฉบับที่ ๑๑ และกรอบหลักการของการวางแผนที่น้อมนำและประยุกต์ใช้หลักปรัชญาของเศรษฐกิจพอเพียง ยึดคนเป็นศูนย์กลางของการพัฒนาอย่างมีส่วนร่วม การพัฒนาที่ยืดหยุ่น ยั่งยืน โดยวิสัยทัศน์ของการพัฒนาในแผนพัฒนาฉบับที่ ๑๒ ต้องให้ความสำคัญกับการกำหนดทิศทางการพัฒนาที่มุ่งสู่การเปลี่ยนผ่านประเทศไทยจากประเทศที่มีรายได้ปานกลางไปสู่ประเทศที่มีรายได้สูง มีความมั่นคง และยั่งยืน สังคมอยู่ร่วมกันอย่างมีความสุข และนำสู่การบรรลุวิสัยทัศน์ระยะยาว “มั่นคง มั่งคั่ง ยั่งยืน” ของประเทศ

เป้าหมายในการพัฒนาประเทศ

๑. การหลุดพ้นจากกับดักประเทศรายได้ปานกลางสู่รายได้สูง

- ๑) เศรษฐกิจขยายตัวเฉลี่ยไม่ต่ำกว่าร้อยละ ๕.๐
- ๒) ผลิตภัณฑ์มวลรวมในประเทศต่อหัว(GDP Per Capita) และรายได้ประชาชาติต่อหัว (GNP Per Capita) ณ สิ้นแผนพัฒนา ฉบับที่ ๑๒ ในปี ๒๕๖๔ เพิ่มขึ้นเป็น ๓๑๗,๐๕๑ บาท (๙,๓๒๕ ดอลลาร์ สรอ.) และ ๓๐๑,๑๙๙ บาท (๘,๘๕๙ ดอลลาร์ สรอ.) ต่อคนต่อปี

๒. การพัฒนาศักยภาพคนให้สนับสนุนการเจริญเติบโตของประเทศและการสร้างสังคมสูงวัยอย่างมีคุณภาพ

- ๑) ประชาชนทุกช่วงทุกวัยมีความมั่นคงทางด้านเศรษฐกิจและสังคม (Socio Economic Security) และมีคุณภาพชีวิตที่ดีขึ้น
- ๒) การศึกษาและการเรียนรู้ได้รับการพัฒนาคุณภาพ
- ๓) สถาบันทางสังคมมีความเข้มแข็งเป็นฐานรากที่เอื้อต่อการพัฒนาคน

๓. การลดความเหลื่อมล้ำในสังคม

- ๑) การกระจายรายได้มีความเท่าเทียมกันมากขึ้น
 - ๒) บริการทางสังคมมีคุณภาพและมีการกระจายอย่างทั่วถึง
- #### ๔. การสร้างการเจริญเติบโตทางเศรษฐกิจและสังคมที่เป็นมิตรกับสิ่งแวดล้อม
- ๑) การรักษาความมั่นคงของฐานทรัพยากร สร้างความสมดุลระหว่างการอนุรักษ์และการใช้ประโยชน์อย่างยั่งยืนและเป็นธรรม
 - ๒) ขับเคลื่อนประเทศสู่เศรษฐกิจและสังคมที่เป็นมิตรต่อสิ่งแวดล้อม
 - ๓) เพิ่มขีดความสามารถในการรับมือภัยพิบัติและการเปลี่ยนแปลงสภาพภูมิอากาศ
 - ๔) เพิ่มประสิทธิภาพและเสริมสร้างธรรมาภิบาลในการจัดการทรัพยากรธรรมชาติและสิ่งแวดล้อม

- ๕) มีการบริหารจัดการน้ำให้สมดุลระหว่างอุปสงค์และอุปทานน้ำ

๕. การบริหารราชการแผ่นดินที่มีประสิทธิภาพ

- ๑) การบริหารงานภาครัฐที่โปร่งใส เป็นธรรม มีประสิทธิภาพ และมีส่วนร่วม
- ๒) ขจัดการทุจริตคอร์รัปชัน
- ๓) มีการกระจายอำนาจที่เหมาะสม

กรอบยุทธศาสตร์แผนพัฒนาเศรษฐกิจและสังคมแห่งชาติ ฉบับที่ ๑๒

ประกอบด้วย ๑๐ ยุทธศาสตร์ ดังนี้

๑. ยุทธศาสตร์การเสริมสร้างและพัฒนาศักยภาพทุนมนุษย์
๒. ยุทธศาสตร์การเสริมสร้างความเป็นธรรมลดความเหลื่อมล้ำในสังคม
๓. ยุทธศาสตร์การเสริมสร้างความเข้มแข็งทางเศรษฐกิจและแข่งขันได้อย่างยั่งยืน
๔. ยุทธศาสตร์ด้านการเติบโตที่เป็นมิตรกับสิ่งแวดล้อมเพื่อการพัฒนาอย่างยั่งยืน
๕. ยุทธศาสตร์ด้านความมั่นคง
๖. ยุทธศาสตร์ด้านการเพิ่มประสิทธิภาพและธรรมาภิบาลในภาครัฐ
๗. ยุทธศาสตร์ด้านการพัฒนาโครงสร้างพื้นฐานและระบบโลจิสติกส์
๘. ยุทธศาสตร์ด้านวิทยาศาสตร์ เทคโนโลยี การวิจัย และนวัตกรรม
๙. ยุทธศาสตร์การพัฒนาภาคเมือง และพื้นที่เศรษฐกิจ
๑๐. ยุทธศาสตร์ด้านการต่างประเทศ ประเทศเพื่อนบ้าน และภูมิภาค

แผนพัฒนาภาค

ยุทธศาสตร์การพัฒนากลุ่มจังหวัดภาคตะวันออกเฉียงเหนือตอนล่าง ๒

(ยโสธร ศรีสะเกษ อำนาจเจริญ อุบลราชธานี)

วิสัยทัศน์

“ เป็นรากฐานการผลิตและส่งออกข้าวหอมมะลิ คุณภาพดี มันสำปะหลัง ยางพารา และเป็นประตูเชื่อมโยงการค้าการลงทุน และการท่องเที่ยวเกี่ยวกับกลุ่มอนุภูมิภาคลุ่มน้ำโขง (GMS)ตอนล่าง ”

เป้าประสงค์ (Goal)

- มูลค่าการส่งออกข้าวหอมมะลิ มันสำปะหลัง ยางพารา เพิ่มขึ้นร้อยละ ๕ ต่อปี
- มูลค่าการค้าชายแดนไทย-กัมพูชาเพิ่มขึ้น ร้อยละ ๕ ต่อปี
- รายได้จากการท่องเที่ยวเพิ่มขึ้นร้อยละ ๖ ต่อปี
- มูลค่าการค้าชายแดนไทย - ลาวเพิ่มขึ้นร้อยละ ๖ ต่อปี
- มูลค่า GPP ภาคการค้าบริการ และการขนส่งเพิ่มขึ้นร้อยละ ๖ ต่อปี

ประเด็นยุทธศาสตร์ (Strategic Issues)

ยุทธศาสตร์ที่ ๑ สร้างมูลค่าเพิ่มให้กับสินค้าเกษตรประเภทข้าวหอมมะลิ มันสำปะหลัง ยางพารา ตลอดห่วงโซ่อุปทาน

กลยุทธ์ที่ ๑.๑ : เพิ่มผลผลิตและพัฒนาคุณภาพข้าวหอมมะลิ มันสำปะหลัง ยางพารา

กลยุทธ์ที่ ๑.๒ : พัฒนาการจัดเก็บการแปรรูปและการสร้างมูลค่าเพิ่มข้าวหอมมะลิ มันสำปะหลังยางพารา

กลยุทธ์ที่ ๑.๓ : พัฒนาศักยภาพเครือข่ายและตลาดข้าวหอมมะลิ มันสำปะหลัง ยางพารา

ยุทธศาสตร์ที่ ๒ พัฒนาความร่วมมือทางด้านเศรษฐกิจและการค้ากับประเทศเพื่อนบ้าน

กลยุทธ์ที่ ๒.๑ : พัฒนาศักยภาพรองรับการค้าและการลงทุนตามแนวชายแดน

กลยุทธ์ที่ ๒.๒ : ผลักดันความร่วมมือระหว่างประเทศเพื่ออำนวยความสะดวกทางเศรษฐกิจและการเกษตรระหว่างประเทศ

ยุทธศาสตร์ที่ ๓ สร้างมูลค่าเพิ่มให้กับภาคการท่องเที่ยวและเชื่อมโยงแหล่งท่องเที่ยวกับประเทศเพื่อนบ้าน

กลยุทธ์ที่ ๓.๑ : พัฒนาและพัฒนาศักยภาพการท่องเที่ยวของกลุ่มจังหวัด

กลยุทธ์ที่ ๓.๒ : สร้างเครือข่ายเชื่อมโยงการท่องเที่ยวกับประเทศเพื่อนบ้าน

ยุทธศาสตร์ที่ ๔ พัฒนาและปรับปรุงระบบโครงสร้างพื้นฐานด้านโลจิสติกส์

กลยุทธ์ที่ ๔.๑ : เร่งพัฒนาโครงข่ายการคมนาคมขนส่งพื้นฐาน

กลยุทธ์ที่ ๔.๒ : ส่งเสริมและพัฒนาระบบโลจิสติกส์ในกลุ่มจังหวัด

กรอบยุทธศาสตร์และแนวทางการพัฒนาขององค์กรปกครองส่วนท้องถิ่น ในเขตจังหวัด

ยุทธศาสตร์การพัฒนาจังหวัดอุบลราชธานี

วิสัยทัศน์

“ ชุมชนเข้มแข็ง เมืองน่าอยู่ ประตูการค้า การท่องเที่ยว การเกษตรมีศักยภาพ ”

พันธกิจ

๑. ยกระดับพัฒนาคุณภาพชีวิต พัฒนาสังคมและสิ่งแวดล้อมให้เป็นเมืองน่าอยู่

๒. ส่งเสริมการค้า การลงทุนและการท่องเที่ยวให้เพิ่มขึ้น

๓. พัฒนาศักยภาพการผลิตด้านการเกษตรและแปรรูปสินค้าเกษตรให้มีมูลค่าเพิ่ม

ยุทธศาสตร์การพัฒนาจังหวัดอุบลราชธานี (พ.ศ. ๒๕๕๘ - ๒๕๖๑)

ยุทธศาสตร์ที่ ๑ การพัฒนาคุณภาพชีวิตที่ดีและเสริมสร้างความเข้มแข็งของชุมชน

ยุทธศาสตร์ที่ ๒ การส่งเสริมการค้า การลงทุนและการท่องเที่ยว

ยุทธศาสตร์ที่ ๓ การพัฒนาการเกษตรและการแปรรูปสินค้า

ยุทธศาสตร์ที่ ๔ การบริหารจัดการทรัพยากรธรรมชาติและสิ่งแวดล้อม

ยุทธศาสตร์ที่ ๕ การเสริมสร้างและรักษาความมั่นคง

ยุทธศาสตร์ที่ ๖ การพัฒนาระบบบริหารแบบมุ่งผลสัมฤทธิ์

| ยุทธศาสตร์การพัฒนา | แนวทางการพัฒนา |
|--|--|
| ยุทธศาสตร์ที่ ๑ การพัฒนาด้านคุณภาพชีวิตที่ดีและการเสริมสร้างความเข้มแข็งของชุมชน | ๑. พัฒนาสังคมยกระดับคุณภาพชีวิตและแก้ไขปัญหาความยากจน ๒. ส่งเสริมการศึกษาและแหล่งการเรียนรู้ ๓. ส่งเสริมศาสนาและวัฒนธรรม ๔. รักษาความสงบเรียบร้อยและความปลอดภัยในชีวิตและทรัพย์สิน |
| ยุทธศาสตร์ที่ ๒ การส่งเสริมการค้าการลงทุนและการท่องเที่ยว | ๑. พัฒนาโครงสร้างพื้นฐานและศึกษาระบบการให้บริการโลจิสติกส์ (Logistics) เพื่อสนับสนุนการค้าการลงทุนและการท่องเที่ยว ๒. พัฒนาศักยภาพบุคลากรทางการค้า การลงทุน การท่องเที่ยว เพื่อสร้างโอกาสและเพิ่มขีดความสามารถในการแข่งขัน ๓. พัฒนาเพื่อยกระดับการผลิตสินค้าและบริการให้ได้มาตรฐาน ๔. ส่งเสริมการเปิดตลาด และพัฒนาความร่วมมือทางการค้า การลงทุน และการท่องเที่ยวทั้งในและต่างประเทศ |
| ยุทธศาสตร์ที่ ๓ การพัฒนาการเกษตรและการแปรรูปสินค้าเกษตร | ๑. ส่งเสริมและพัฒนาการผลิตข้าวคุณภาพและได้มาตรฐาน ๒. ส่งเสริมและพัฒนาการผลิตพืชเศรษฐกิจที่สำคัญ ๓. พัฒนาและบริหารจัดการทรัพยากรดินและน้ำ ๔. ส่งเสริมและพัฒนาการเกษตรตามหลักปรัชญาเศรษฐกิจพอเพียง ๕. พัฒนาและส่งเสริมการปศุสัตว์และการประมง ๖. พัฒนาองค์ความรู้ด้านการเกษตรเพื่อรองรับการเปิดประชาคมอาเซียน |
| ยุทธศาสตร์ที่ ๔ การบริหารจัดการทรัพยากรธรรมชาติและสิ่งแวดล้อม | ๑. การบริหารจัดการทรัพยากรธรรมชาติและสิ่งแวดล้อม ๒. การแก้ไขปัญหาภัยแล้งและน้ำท่วม ๓. การบริหารจัดการเรื่องพลังงาน ๔. การเตรียมความพร้อมด้านทรัพยากรธรรมชาติและสิ่งแวดล้อมรองรับประชาคมอาเซียน |
| ยุทธศาสตร์ที่ ๕ การเสริมสร้างและรักษาความมั่นคง | ๑. การพัฒนาคนชุมชน และพื้นที่เพื่อความมั่นคง ๒. ผนึกกำลังทุกภาคส่วนเพื่อเสริมสร้างความมั่นคง ๓. พัฒนาความร่วมมือเพื่อเสริมสร้างความมั่นคงกับประเทศเพื่อนบ้าน |
| ยุทธศาสตร์ที่ ๖ การพัฒนาระบบบริหารแบบมุ่งผลสัมฤทธิ์ | ๑. พัฒนาประสิทธิภาพการบริหารจัดการ ๒. พัฒนาระบบการติดตามประเมินผล |

ยุทธศาสตร์การพัฒนาอำเภอหนองหวาย

วิสัยทัศน์

“พัฒนาคุณภาพชีวิต เศรษฐกิจชุมชนเข้มแข็ง เพิ่มประสิทธิภาพการเกษตร ส่งเสริมการท่องเที่ยว”

พันธกิจ

๑. ยกระดับคุณภาพชีวิตและความเป็นอยู่ของประชาชนในพื้นที่
๒. ส่งเสริมให้เศรษฐกิจชุมชนเข้มแข็ง สร้างอาชีพ
๓. พัฒนาผลิตผลทางการเกษตรให้มีคุณภาพ ส่งเสริมการเกษตรอินทรีย์และแปรรูปสินค้าทางการเกษตร
๔. ส่งเสริมให้เกิดการท่องเที่ยวเชิงอนุรักษ์ศึกษาธรรมชาติ และฟื้นฟูทรัพยากรธรรมชาติ

ยุทธศาสตร์การพัฒนาของอำเภอจะหลวย

- ยุทธศาสตร์ที่ ๑ การพัฒนาคุณภาพชีวิต
- ยุทธศาสตร์ที่ ๒ การบริหารจัดการทรัพยากรและสิ่งแวดล้อม
- ยุทธศาสตร์ที่ ๓ การพัฒนาการเกษตรอินทรีย์อย่างเป็นระบบ
- ยุทธศาสตร์ที่ ๔ การพัฒนาระบบบริหารงานแบบมุ่งผลสัมฤทธิ์
- ยุทธศาสตร์ที่ ๕ การรักษาความสงบเรียบร้อยในพื้นที่และเสริมสร้างความเข้มแข็งของชุมชน

๒. ยุทธศาสตร์การพัฒนาขององค์การบริหารส่วนตำบลพรสวรรค์(พ.ศ.๒๕๖๑-๒๕๖๔) วิสัยทัศน์

“ พัฒนาคน ชุมชนเข้มแข็ง เกษตรอินทรีย์ยั่งยืน ”

ยุทธศาสตร์

- ๑. ยุทธศาสตร์การพัฒนาด้านโครงสร้างพื้นฐาน
- ๒. ยุทธศาสตร์คุณภาพชีวิต
- ๓. ยุทธศาสตร์ด้านการบริหารจัดการทรัพยากรธรรมชาติสิ่งแวดล้อมและการเกษตรกรรม
- ๔. ยุทธศาสตร์การพัฒนาด้านการศึกษา ศาสนาและวัฒนธรรมประเพณีท้องถิ่น
- ๕. ยุทธศาสตร์การบริหารจัดการบ้านเมืองที่ดี

เป้าประสงค์

ตำบลพรสวรรค์ มุ่งหวังเป็นอย่างยิ่งที่จะพัฒนาท้องถิ่นให้เจริญก้าวหน้า ซึ่งจะส่งผลทำให้ประชาชนมีความเป็นอยู่ที่ดีและสะดวกสบายมากยิ่งขึ้น จึงได้กำหนดเป้าประสงค์เพื่อสามารถดำเนินการจัดกิจกรรมต่างๆบรรลุตามพันธกิจและวิสัยทัศน์ที่กำหนด ดังนี้

- ๑. ระบบการคมนาคมขนส่ง มีประสิทธิภาพ ได้มาตรฐาน และเพียงพอต่อความต้องการของประชาชน
- ๒. เศรษฐกิจชุมชนมีความเข้มแข็ง มีศักยภาพในการพัฒนาอาชีพ ประชาชนมีรายได้เพิ่มขึ้น
- ๓. การพัฒนาคุณภาพชีวิต การจัดการสวัสดิการสังคม การศึกษา กีฬา นันทนาการ และสาธารณสุข มีประสิทธิภาพ ประชาชนมีความปลอดภัยในชีวิตและทรัพย์สิน
- ๔. การบริหารงานและการปฏิบัติงานของ อบต.มีประสิทธิภาพ ส่งเสริมกระบวนการมีส่วนร่วมและความร่วมมือทุกภาคส่วนในการพัฒนาท้องถิ่น
- ๕. ทรัพยากรธรรมชาติและสิ่งแวดล้อมได้รับการดูแลรักษา ประชาชนมีส่วนร่วมในการอนุรักษ์และฟื้นฟู

ตัวชี้วัด

| ยุทธศาสตร์การพัฒนา | ตัวชี้วัด |
|---|--|
| ยุทธศาสตร์ที่ ๑ การพัฒนาด้านโครงสร้างพื้นฐาน | <ol style="list-style-type: none"> ๑. ร้อยละของถนนที่ได้รับมาตรฐาน ๒. ร้อยละของประชาชนที่เดินทางสะดวก ๓. ร้อยละของอุบัติเหตุที่ลดลง ๔. ร้อยละของครัวเรือนที่มีน้ำสำหรับอุปโภค/บริโภค ๕. ร้อยละของครัวเรือนที่มีไฟฟ้าใช้ ๖. ร้อยละของจำนวนสิ่งปลูกสร้าง |
| ยุทธศาสตร์ที่ ๒ การพัฒนาด้านคุณภาพชีวิต | <ol style="list-style-type: none"> ๑. ร้อยละของประชาชนที่พึงพอใจ ๒. ร้อยละของคุณภาพชีวิตที่ดีขึ้น ๓. จำนวนโครงการ/กิจกรรมในการส่งเสริมอาชีพ ๔. จำนวนโครงการ/กิจกรรมในการฝึกอาชีพ |
| ยุทธศาสตร์ที่ ๓ การพัฒนาด้านการบริหารจัดการทรัพยากรธรรมชาติสิ่งแวดล้อมและการเกษตร | <ol style="list-style-type: none"> ๑. ร้อยละของผู้เข้าร่วมโครงการที่มีความรู้ความเข้าใจในการบริหารจัดการขยะ ๒. จำนวนของพื้นที่ป่าที่ได้รับการปลูกเพิ่ม ๓. จำนวนครั้งในการรณรงค์สร้างจิตสำนึกความตระหนักในการอนุรักษ์ฟื้นฟูทรัพยากรธรรมชาติ |
| ยุทธศาสตร์ที่ ๔ การพัฒนาด้านการศึกษา ศาสนาและวัฒนธรรมประเพณีท้องถิ่น | <ol style="list-style-type: none"> ๑. จำนวนโครงการ/กิจกรรมเพื่อส่งเสริมด้านศาสนา และวัฒนธรรม ๒. จำนวนโครงการ/กิจกรรมเพื่อทำเฉลิมพระเกียรติ ๓. จำนวนโครงการ/กิจกรรมเพื่อส่งเสริมพัฒนาทางการศึกษา |
| ยุทธศาสตร์ที่ ๕ การบริหารจัดการบ้านเมืองที่ดี | <ol style="list-style-type: none"> ๑. ร้อยละของความพึงพอใจของประชาชนต่อการดำเนินงานในการพัฒนาท้องถิ่น ๒. จำนวนบุคลากรที่เข้าร่วมโครงการพัฒนาตนเอง ๓. ร้อยละของความพึงพอใจในการทำงานของบุคลากรและการให้บริการ |

คำเป้าหมาย

| ยุทธศาสตร์การพัฒนา | เป้าหมาย |
|--|---|
| ยุทธศาสตร์ที่ ๑ การพัฒนาด้านโครงสร้างพื้นฐาน | การพัฒนาด้านโครงสร้างพื้นฐาน โดยมุ่งหวังและบูรณะ ถนน แหล่งน้ำ และสาธารณูปโภค สาธารณูปการ เพื่อความเป็นอยู่ที่ดีของประชาชน |
| ยุทธศาสตร์ที่ ๒ การพัฒนาด้านคุณภาพชีวิต | ๑. พัฒนาสังคมและการส่งเสริมคุณภาพชีวิตให้กับผู้สูงอายุ ผู้พิการ ผู้ป่วยเอดส์ และผู้ด้อยโอกาส ๒. ดำเนินการแก้ไขปัญหายาเสพติด เพิ่มศักยภาพให้แก่ อปพร. เพื่อเพิ่มประสิทธิภาพการป้องกันและบรรเทาสาธารณภัยและลดอุบัติเหตุบนท้องถนนให้มีความรู้และปลูกจิตสำนึกให้ประชาชนมีความสามัคคี ประองคอง สมานฉันท์ เพื่อความมั่นคงของชาติ ๓. พัฒนา ส่งเสริม สนับสนุนการบริการสาธารณสุขของหมู่บ้าน การป้องกันโรคติดต่อ ควบคุมป้องกันการระบาดในพื้นที่ |
| ยุทธศาสตร์ที่ ๓ การพัฒนาด้านการบริหารจัดการทรัพยากรธรรมชาติและสิ่งแวดล้อมและการเกษตร | การอนุรักษ์ทรัพยากรธรรมชาติและสิ่งแวดล้อม เช่น ปลูกต้นไม้ อนุรักษ์พื้นที่ชุ่มน้ำ แหล่งน้ำ การบริหารจัดการขยะ |
| ยุทธศาสตร์ที่ ๔ การพัฒนาด้านการศึกษา ศาสนาและวัฒนธรรมประเพณีท้องถิ่น | ๑. ส่งเสริมและสนับสนุน วัฒนธรรม ประเพณี และนันทนาการ ๒. พัฒนา ส่งเสริม สนับสนุน การศึกษาทั้งในระบบและนอกระบบ |
| ยุทธศาสตร์ที่ ๕ การบริหารจัดการบ้านเมืองที่ดี | พัฒนาขีดความสามารถในการบริการประชาชนและการปฏิบัติงาน และพัฒนาอุปกรณ์ เครื่องมือ เครื่องใช้ และสถานที่ใช้ในการปฏิบัติงาน เพื่อมุ่งสร้างประสิทธิภาพการบริหารจัดการองค์กรให้พร้อมบริการประชาชน |

กลยุทธ์

เพื่อให้บรรลุวิสัยทัศน์ของตำบลพรสวรรค์ จำเป็นอย่างยิ่งที่จะต้องให้ความสำคัญกับการวางบทบาทการพัฒนาตำบลพรสวรรค์ในอนาคตอย่างเหมาะสมสอดคล้องกับปัญหาความต้องการของประชาชน รวมทั้งสอดคล้องกับศักยภาพและบทบาทหน้าที่ขององค์การบริหารส่วนตำบลเพื่อที่จะให้ประชาชนได้รับประโยชน์สูงสุด ดังนั้น จึงได้กลยุทธ์ ดังนี้

๑. การพัฒนาระบบโครงสร้างพื้นฐาน ระบบสาธารณูปโภค-สาธารณูปการ
๒. การสร้างความเข้มแข็งของชุมชนและสร้างรายได้ให้แก่การประชาชนเพื่อพัฒนาคุณภาพชีวิต
๓. บริหารจัดการทรัพยากรธรรมชาติและสิ่งแวดล้อม
๔. การทำนุบำรุงรักษาศาสนา ศิลปวัฒนธรรม จารีต ประเพณี และภูมิปัญญาท้องถิ่น
๕. การบริหารจัดการที่ดี และการส่งเสริมและสนับสนุนการมีส่วนร่วมของประชาชนในการพัฒนา

ท้องถิ่น

๑. จุดยืนทางยุทธศาสตร์

องค์การบริหารส่วนตำบลพรสวรรค์ ให้ความสำคัญต่อการดำเนินการแก้ไขปัญหาความเดือดร้อน และการพัฒนาคุณภาพชีวิตของประชาชนในพื้นที่ต่างๆ โดยเฉพาะการปรับปรุง พื้นฟูพัฒนาการจัดบริการ สาธารณะ หรือโครงสร้างพื้นฐาน ซึ่งถือเป็นภารกิจหลักขององค์กรปกครองส่วนท้องถิ่น ตลอดจนการพัฒนาด้ว การศึกษา อันเป็นรากฐานสำคัญต่อการพัฒนาคน พัฒนาประเทศ ให้มีคุณภาพสูง การพัฒนาที่ยั่งยืน ควบคู่กับ การพัฒนาสังคม เศรษฐกิจ สภาพแวดล้อมต่างๆ ที่เกี่ยวข้องโดยตรงกับชีวิตความเป็นอยู่ของประชาชน โดยยึด หลักการมีส่วนร่วม ความสอดคล้องกับนโยบายของรัฐบาล และแผนพัฒนาระดับต่างๆ รวมถึงการพิจารณา วิเคราะห์สภาพปัญหา ความต้องการของประชาชน และความต้องการของประชาชนที่มีต่อการพัฒนา

๒. แผนงาน

- ๑) แผนงานบริหารงานงานทั่วไป
- ๒) แผนงานการรักษาความสงบภายใน
- ๓) แผนงานการศึกษา
- ๔) แผนงานสาธารณสุข
- ๕) แผนงานสังคมสงเคราะห์
- ๖) แผนงานเคหะและชุมชน
- ๗) แผนงานสร้างความเข้มแข็ง
- ๘) แผนงานการศาสนาและวัฒนธรรมและนันทนาการ
- ๙) แผนงานการเกษตร
- ๑๐) แผนงานงบกลาง

๓. การวิเคราะห์เพื่อพัฒนาท้องถิ่น

๓.๑ การวิเคราะห์กรอบการจัดทำยุทธศาสตร์ขององค์กรปกครองส่วนท้องถิ่น

องค์การบริหารส่วนตำบลพรสวรรค์ ได้จัดให้มีการประชาชนเพื่อรวบรวมความคิดเห็นในการ พัฒนาท้องถิ่น ในการนี้จึงได้นำข้อมูลต่างๆซึ่งผ่านการแสดงความคิดเห็นของประชาชน การสำรวจ/ออกพื้นที่ และ ข้อมูลความจำเป็นพื้นฐาน(จปฐ.) ข้อมูล และข้อมูลการจัดทำแผนชุมชนของตำบลพรสวรรค์มาวิเคราะห์และสรุป ปัญหาความต้องการของประชาชนได้ ดังนี้

| ปัญหา | สภาพปัญหา/สาเหตุ |
|--------------------|---|
| ๑. ด้านการศึกษา | ๑.ขาดสื่อการเรียนการสอน ครูภัณฑ์ การศึกษาไม่มีคุณภาพ และไม่เพียงพอ ๒.บุคลากรทางการศึกษาไม่เพียงพอ |
| ๒. ด้านเศรษฐกิจ | ๑. ปัญหาความยากจน ค่าครองชีพที่สูงขึ้น ๒. ต้นทุนการผลิตที่สูงขึ้น แต่ผลการผลิตทางการเกษตรราคาตกต่ำ ทำให้รายได้ ไม่เพียงพอกับรายจ่าย ๓. ขาดการรวมกลุ่มของเกษตรกร |
| ๓. ด้านสังคม | ๑. การดูแลคนพิการ ผู้ด้อยโอกาส และผู้สูงอายุจากรัฐยังไม่ทั่วถึง |
| ๔. ด้านสิ่งแวดล้อม | ๑. ประชาชนขาดจิตสำนึกในการอนุรักษ์สิ่งแวดล้อม ๒. ปัญหาเรื่องการบริหารจัดการขยะ |

| ปัญหา | สภาพปัญหา/สาเหตุ |
|----------------------------|--|
| ๕.ด้านการบริหารจัดการที่ดี | ๑. ประชาชนไม่ให้ความสำคัญต่อการมีส่วนร่วมในการพัฒนาท้องถิ่น ๒. การประชาสัมพันธ์ของภาครัฐ การให้บริการประชาชนยังไม่ทั่วถึง ขาดการให้บริการเชิงรุก |
| ๖. ด้านการบริการสาธารณะ | ๑. ถนนชำรุดเสียหาย เป็นหลุม เป็นบ่อ ๒. ถนนไม่ได้มาตรฐาน เนื่องจากเป็นถนนลูกรังและแคบไม่มีไหล่ทาง ๓. ไฟฟ้าสาธารณะไม่เพียงพอ ๔. ระบบเสียงตามสายใช้งานไม่ได้ |

๓.๒ การประเมินสถานการณ์สภาพแวดล้อมภายนอกที่เกี่ยวข้อง

การวิเคราะห์ศักยภาพเพื่อประเมินสถานภาพการพัฒนาในปัจจุบันและโอกาสการพัฒนาในอนาคตขององค์การบริหารส่วนตำบลพรสวรรค์ด้วยเทคนิค SWOT Analysis (จุดแข็ง จุดอ่อน โอกาส และอุปสรรค)

๑.ด้านการศึกษา

| จุดแข็ง (Strength) | จุดอ่อน (Weakness) |
|---|--|
| ๑. เป็นภารกิจ/อำนาจหน้าที่ตามกฎหมายของ อปท. ๒. องค์กรมีความพร้อมในการดำเนินงานด้านการศึกษา ศาสนา วัฒนธรรมและประเพณี ๓. ผู้บริหารให้ความสำคัญในการพัฒนาคุณภาพการศึกษาให้ได้มาตรฐาน | ๑. ประกาศคณะกรรมการการกระจายอำนาจให้แก่ อปท. ไม่เอื้อต่อการดำเนินงาน |
| โอกาส (Opportunity) | อุปสรรค (Threats) |
| ๑. แผนพัฒนาเศรษฐกิจและสังคมแห่งชาติ ฉบับที่ ๑๒ ให้ความสำคัญ ๒. ตามรัฐธรรมนูญกำหนดให้เรียนฟรี ๑๒ ปี | ๑. บุคลากรด้านการศึกษายังไม่เพียงพอ ๒. โรงเรียนยังขาดสื่อเทคโนโลยีสารสนเทศ สื่อการสอน และวัสดุทางการศึกษาอย่างมีประสิทธิภาพ ๓. สภาพเศรษฐกิจปัจจุบันส่งผลต่อการศึกษาของเยาวชน |

๒. ด้านเศรษฐกิจ

| จุดแข็ง (Strength) | จุดอ่อน (Weakness) |
|--|---|
| ๑. ผู้บริหารให้ความสำคัญ | ๑. ขาดบุคลากรที่มีความรู้ความสามารถในการบริหารงานด้านเศรษฐกิจ และการพัฒนาด้านอาชีพ |
| โอกาส (Opportunity) | อุปสรรค (Threats) |
| ๑. เป็นนโยบายที่รัฐบาลให้ความสำคัญ ๒. พื้นที่อุดมสมบูรณ์ เหมาะแก่การทำเกษตร ๓. การคมนาคมขนส่งสะดวก | ๑. ค่าครองชีพสูงขึ้น ๒. เทคโนโลยีสมัยใหม่ราคาแพง ๓. ราคาผลผลิตทางการเกษตรตกต่ำ แต่ต้นทุนทางการเกษตรสูง ๔. การใช้สารเคมีในการเกษตร ๕. ขาดการรวมกลุ่มของเกษตรกร การมีส่วนร่วมของชุมชนเป็นลักษณะต่างคนต่างทำ |

๓. ด้านสังคม

| จุดแข็ง (Strength) | จุดอ่อน (Weakness) |
|---|---|
| ๑. ผู้บริหารให้ความสำคัญ ๒. เป็นภารกิจ/อำนาจหน้าที่ตามกฎหมายของอปท. ๓. มีงบประมาณในการดำเนินการ | ๑. ประกาศคณะกรรมการ การกระจายอำนาจให้แก่ อปท. ไม่เอื้อต่อการดำเนินงาน |
| โอกาส (Opportunity) | อุปสรรค (Threats) |
| ๑. สังคมสงเคราะห์ - นโยบายกระจายอำนาจสู่ท้องถิ่น ๒. ความปลอดภัยในชีวิตและทรัพย์สิน - ในตำบลมี อปพร. คอยดูแลความสงบเรียบร้อย ๓. สาธารณสุข - มีอาสาสมัครสาธารณสุขของหมู่บ้าน - มีโรงพยาบาลส่งเสริมสุขภาพประจำตำบล ๔. ยาเสพติด - รัฐบาลให้ความสำคัญในการแก้ปัญหาเสพติด | ๑. สังคมสงเคราะห์ - ขาดโอกาสเข้าถึงบริการ - ไม่รู้สิทธิของตัวเองในการเข้ารับบริการ ๒. ความปลอดภัยในชีวิตและทรัพย์สิน - เจ้าหน้าที่ไม่เพียงพอและดูแลไม่ทั่วถึง ๓. สาธารณสุข - โรคติดต่อตามฤดูกาล เช่น ไข้เลือดออก ๔. ยาเสพติด - มีการลักลอบจำหน่าย - ความเจริญทางวัตถุ/ค่านิยมในสังคมปัจจุบัน |

๔. ด้านสิ่งแวดล้อม

| จุดแข็ง(Strength) | จุดอ่อน (Weakness) |
|---|--|
| ๑.ผู้บริหารให้ความสำคัญ ๒.เป็นภารกิจ/อำนาจหน้าที่ตามกฎหมายของ อปท. | ๑.ประกาศคณะกรรมการ การกระจายอำนาจให้แก่ อปท.ไม่เอื้อต่อการดำเนินงาน |
| โอกาส (Opportunity) | อุปสรรค (Threats) |
| ๑.เป็นที่ราบลุ่ม และมีทรัพยากรธรรมชาติอุดม สมบูรณ์ ๒.สามารถพัฒนาเป็นแหล่งท่องเที่ยวเชิงพานิชย์ได้ | ๑.ประชาชนขาดจิตสำนึกในการดูแลรักษาสิ่งแวดล้อม |

๕. การบริหารจัดการที่ดี

| จุดแข็ง(Strength) | จุดอ่อน (Weakness) |
|---|--|
| ๑.ผู้บริหารให้ความสำคัญ ๒.เป็นภารกิจ/อำนาจที่ตามกฎหมายของ อปท. ๓.มีการรับฟังความคิดเห็นทุกภาคส่วน | ๑.ระเบียบกฎหมายที่เกี่ยวข้องมีจำนวนมาก และมีการ ปรับเปลี่ยนบ่อยครั้ง ทำให้การปฏิบัติงานยุ่งยากขึ้น |
| โอกาส (Opportunity) | อุปสรรค (Threats) |
| ๑.เป็นนโยบายที่ยุทธศาสตร์จังหวัดให้ความสำคัญ | ๑. ประชาชนขาดความเข้าใจในการทำงานของภาครัฐ และยังไม่ให้ความร่วมมือด้านการมีส่วนร่วมในการพัฒนา ท้องถิ่น |

๖.ด้านบริการสาธารณะ

| จุดแข็ง(Strength) | จุดอ่อน (Weakness) |
|--------------------------------------|--|
| ๑.ผู้บริหารให้ความสำคัญ | ๑.มีงบประมาณในการพัฒนาไม่เพียงพอต่อความต้องการ ของประชาชน |
| โอกาส (Opportunity) | อุปสรรค (Threats) |
| ๑.เป็นนโยบายที่สำคัญตำบลให้ความสำคัญ | ๑.ถนนในตำบลไม่ได้รับการพัฒนาให้ได้มาตรฐาน ๒.การบรรทุกน้ำหนักเกินและไม่ปฏิบัติตามกฎหมาย จราจร |

๓.๓ ความเชื่อมโยงยุทธศาสตร์การพัฒนาจังหวัดกับยุทธศาสตร์การพัฒนาของอปท.

โครงสร้างความเชื่อมโยงแผนยุทธศาสตร์การพัฒนาองค์การบริหารส่วนตำบลพรสวรรค์ (พ.ศ. ๒๕๖๑ - ๒๕๖๔)

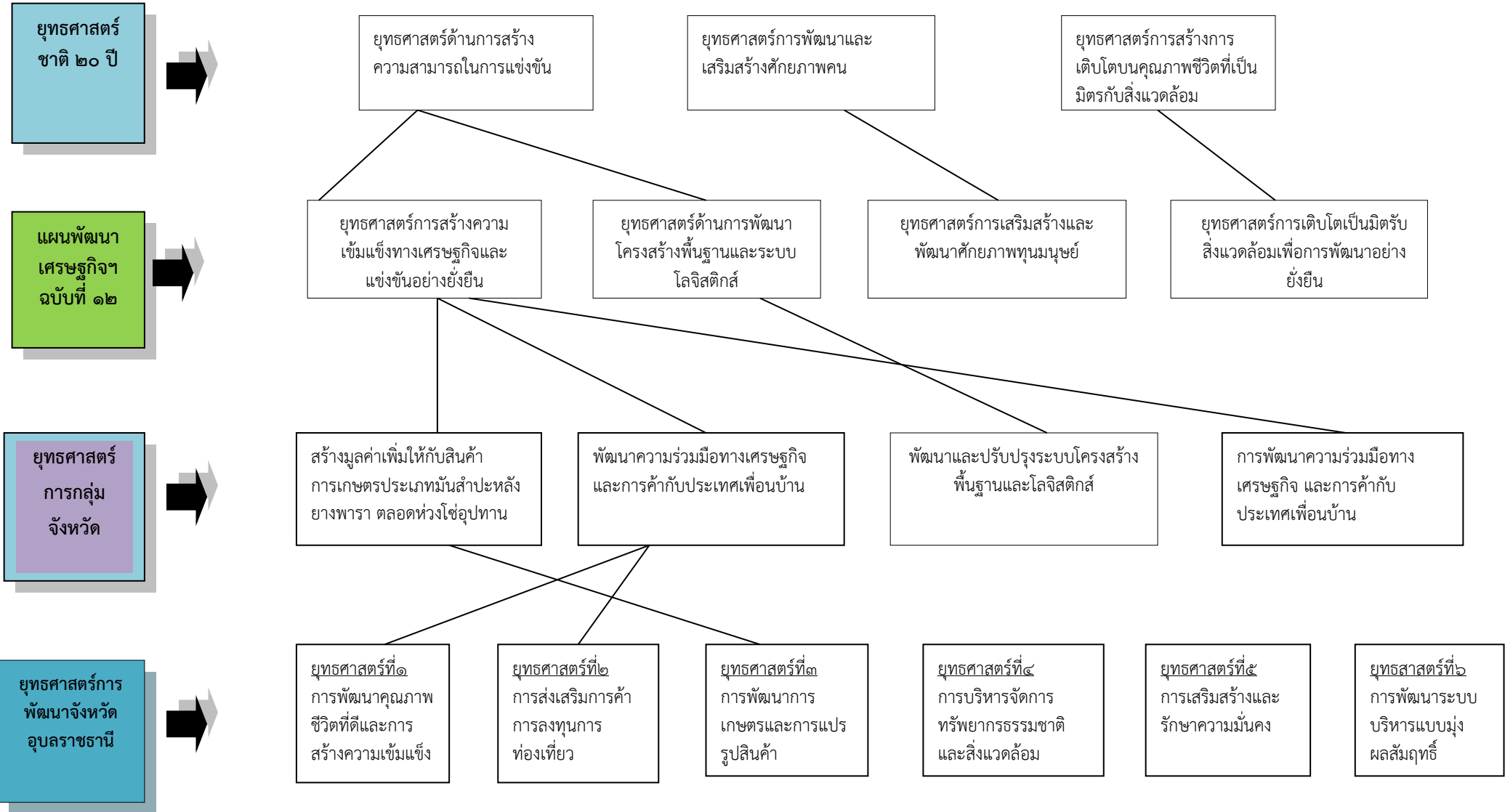

โครงสร้างเชื่อมโยงแผนยุทธศาสตร์การพัฒนากองค์การบริหารส่วนตำบลพรสวรรค์ (พ.ศ. ๒๕๖๑ - ๒๕๖๔)

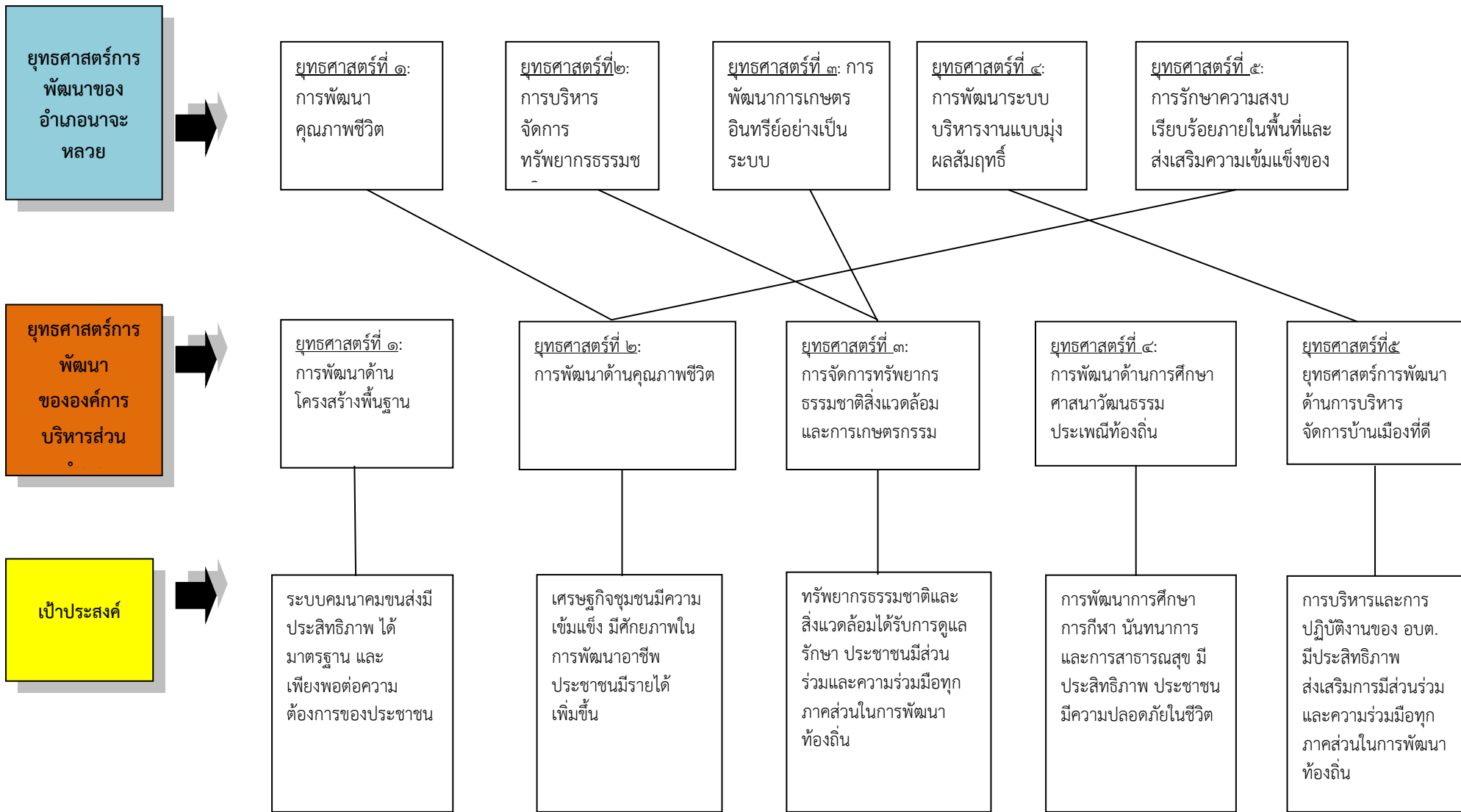

โครงสร้างเชื่อมโยงแผนยุทธศาสตร์การพัฒนากองการบริหารส่วนตำบลพรสวรรค์ (พ.ศ. ๒๕๖๑ - ๒๕๖๔)

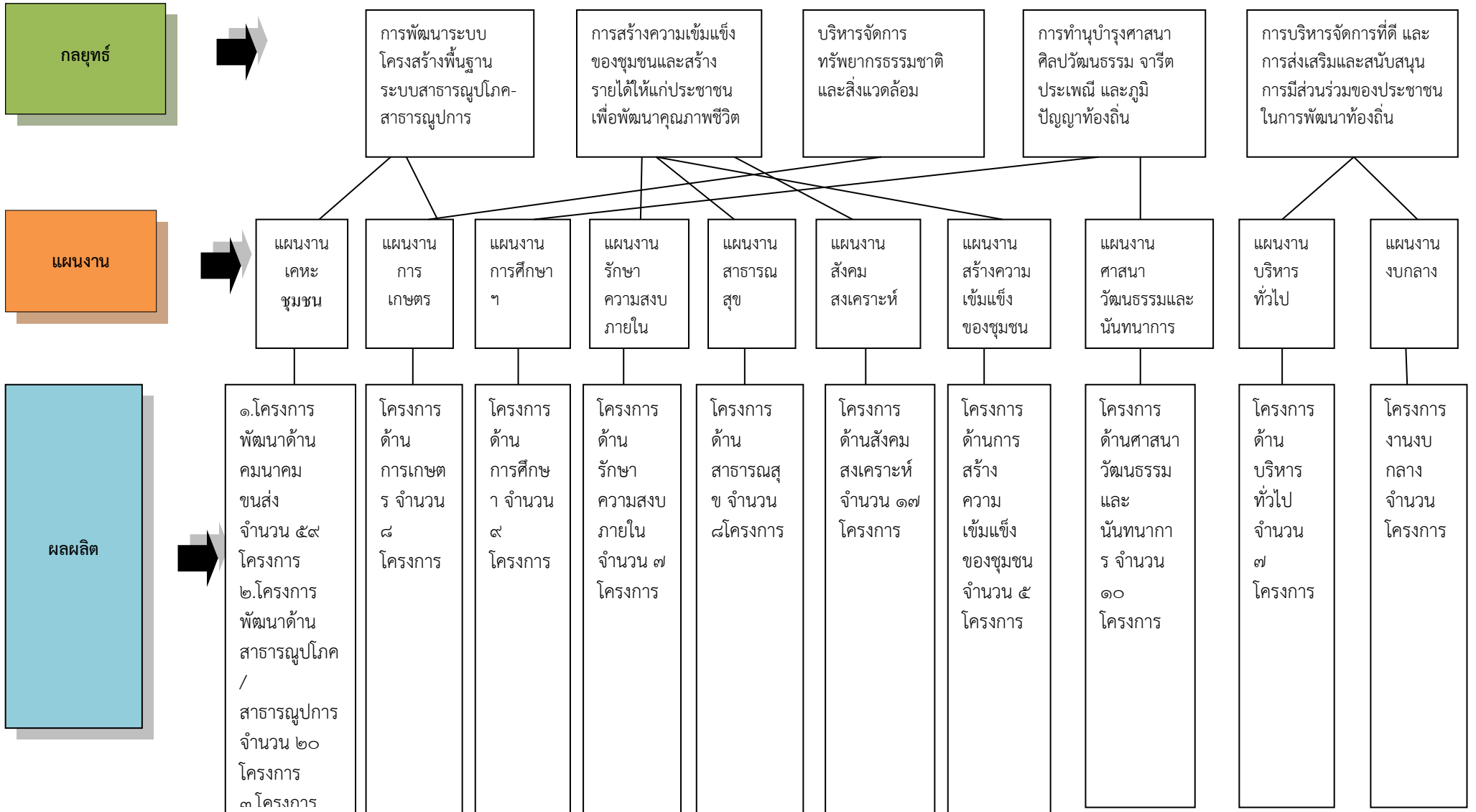

๓.๔ แผนที่ยุทธศาสตร์ (strategic map)

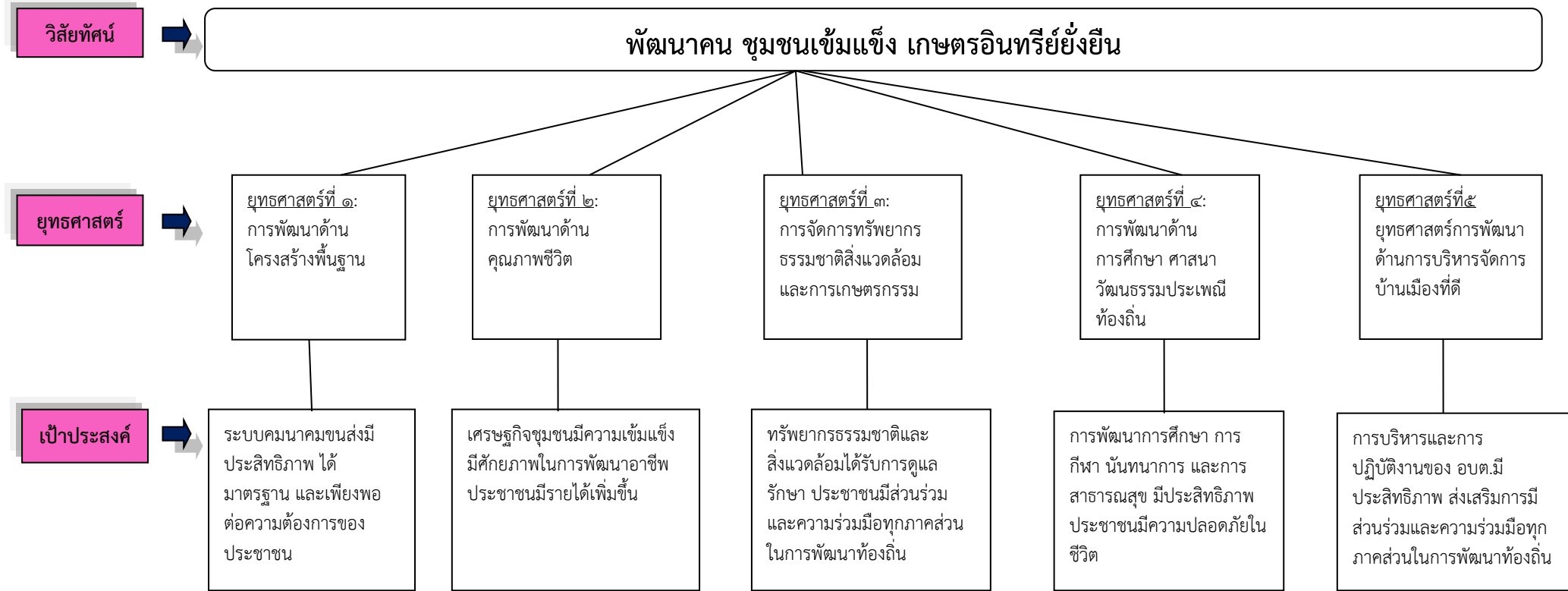

แผนที่ยุทธศาสตร์ (strategic map) ต่อจากหน้า ๑

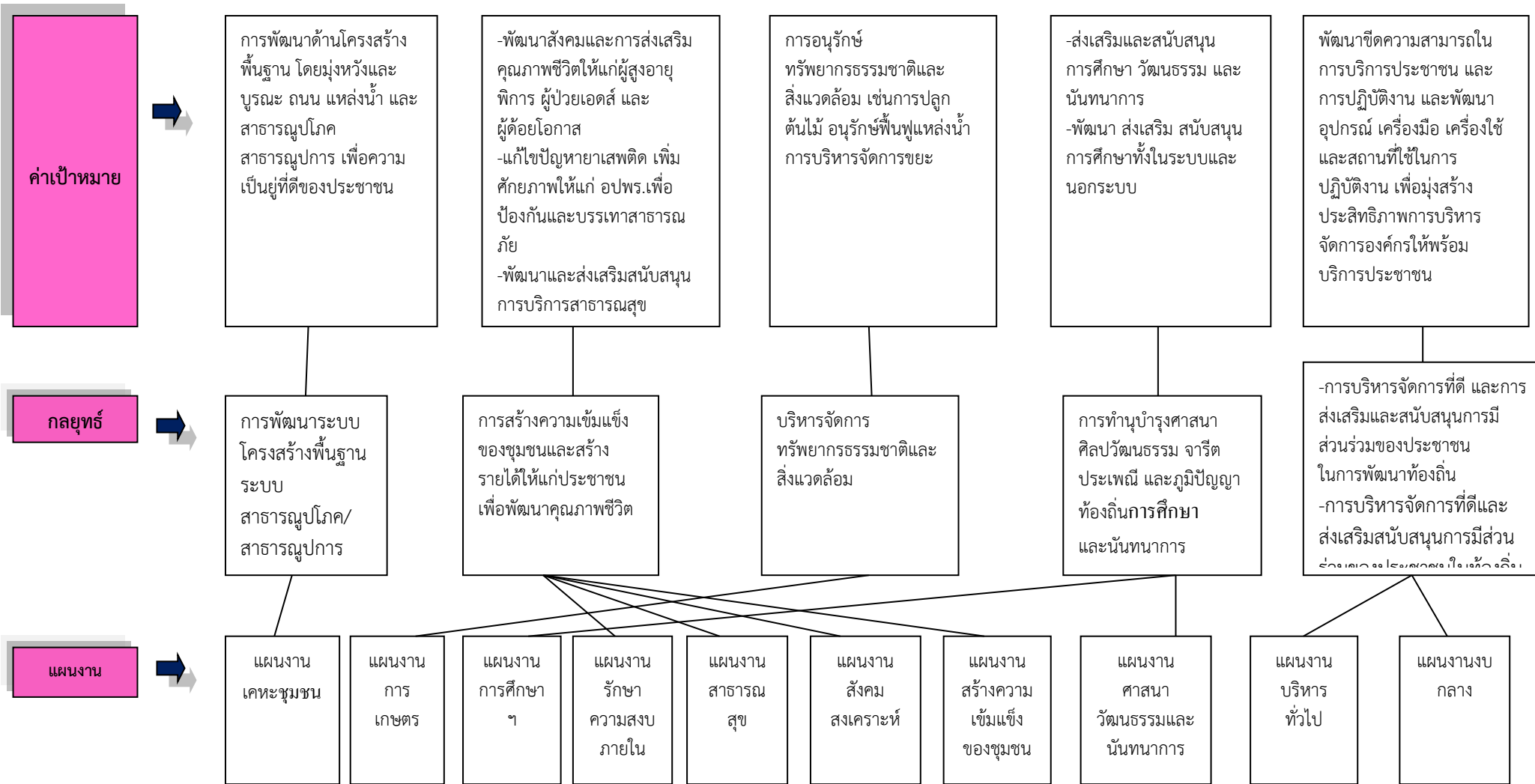

๓.๕ รายละเอียดยุทธศาสตร์

| ความเชื่อมโยงกับยุทธศาสตร์จังหวัด | ยุทธศาสตร์อปท.ในเขตจังหวัด | ยุทธศาสตร์อปท. | เป้าประสงค์ | ตัวชี้วัดผลผลิต/โครงการ | ค่าเป้าหมาย | | | | ความก้าวหน้าของเป้าหมาย | กลยุทธ์ | ผลผลิต/โครงการ | หน่วยงานที่รับผิดชอบ | หน่วยสนับสนุน | |
|---|--|--------------------------------|--|--|-------------|--|--|---------|-------------------------|--|---|----------------------|---------------|-------------|
| | | | | | ๖๑ | ๖๒ | ๖๓ | ๖๔ | | | | | | |
| ๑.การพัฒนาคุณภาพชีวิตที่ดีและเสริมสร้างความเข้มแข็งของชุมชน | ๔.พัฒนาและปรับปรุงโครงสร้างพื้นฐานด้านโลจิสติกส์ | ๑.การพัฒนาด้านโครงสร้างพื้นฐาน | ระบบคมนาคมขนส่งมีประสิทธิภาพได้มาตรฐานและเพียงพอต่อความต้องการของประชาชน | ๑.ร้อยละของถนนที่ได้มาตรฐาน | ๓ | ๖ | ๙ | ๑๒ | ปีละ ๓ สาย | การพัฒนาระบบโครงสร้างพื้นฐานระบบสาธารณสุข/สาธารณสุขการ | ๑.โครงการก่อสร้าง/ซ่อมแซมถนนคอนกรีตเสริมเหล็ก ๒.โครงการก่อสร้าง/ซ่อมแซมถนนลูกรัง | กองช่าง | กองช่าง | |
| | | | | ๒.ร้อยละของประชาชนที่เดินทางสะดวก | | | | | | | | | | |
| | | | | ๓.ร้อยละของอุบัติเหตุที่ลดลง | | | | | | | | | | |
| | | | | ๑.ร้อยละของการก่อสร้าง/ซ่อมแซมสาธารณะประโยชน์ของหมู่บ้าน | ๒ | ๔ | ๖ | ๘ | | | | | | ปีละ ๒ แห่ง |
| ๑.ร้อยละของครัวเรือนที่มีน้ำใช้อุปโภค/บริโภค | ๑ | ๒ | ๓ | ๔ | ปีละ ๑ ถึง | การพัฒนาระบบโครงสร้างพื้นฐานระบบสาธารณสุข/สาธารณสุขการ | ๑๒.โครงการก่อสร้างระบบประปา | กองช่าง | กองช่าง | | | | | |
| ๑.ปริมาณน้ำกักเก็บเพิ่มขึ้น | ๑ | ๒ | ๓ | ๔ | ปีละ ๑ แห่ง | การพัฒนาระบบโครงสร้างพื้นฐานระบบสาธารณสุข/สาธารณสุขการ | ๑.โครงการขุดลอกห้วย/หนองสาธารณะ ๒.โครงการก่อสร้างฝาย คสล. | กองช่าง | กองช่าง | | | | | |

| ความเชื่อมโยงกับยุทธศาสตร์จังหวัด | ยุทธศาสตร์อปท.ในเขตจังหวัด | ยุทธศาสตร์อปท. | เป้าประสงค์ | ตัวชี้วัดผลผลิต/โครงการ | ค่าเป้าหมาย | | | | ความก้าวหน้าของเป้าหมาย | กลยุทธ์ | ผลผลิต/โครงการ | หน่วยงานที่รับผิดชอบ | หน่วยสนับสนุน |
|---|----------------------------|---------------------------|--|---|-------------|----|----|----|-------------------------|--|---|----------------------|---------------|
| | | | | | ๖๑ | ๖๒ | ๖๓ | ๖๔ | | | | | |
| ๑.การพัฒนาคุณภาพชีวิตที่ดีและเสริมสร้างความเข้มแข็งของชุมชน | | ๒.การพัฒนาด้านคุณภาพชีวิต | -พัฒนาสังคมและการส่งเสริมคุณภาพชีวิตให้แก่ผู้สูงอายุ พิกการ ผู้ป่วยเอตส์ และผู้ด้อยโอกาส | ร้อยละของผู้สูงอายุ ผู้พิการ ผู้ป่วยเอตส์ ผู้ด้อยโอกาสที่มีคุณภาพชีวิตที่ดีขึ้น | ๓ | ๖ | ๙ | ๑๒ | ปีละ ๓ โครงการ | การสร้างความเข้มแข็งของชุมชนและสร้างรายได้ให้แก่ประชาชนเพื่อพัฒนาคุณภาพชีวิต | -โครงการส่งเสริมพัฒนาคุณภาพชีวิตผู้สูงอายุ -โครงการพัฒนาคุณภาพชีวิตสตรี | สำนักปลัด | สำนักปลัด |
| | | | | จำนวนโครงการ/กิจกรรมในการฝึกอบรม | ๒ | ๔ | ๖ | ๘ | ปีละ ๒ โครงการ | การสร้างความเข้มแข็งของชุมชนและสร้างรายได้ให้แก่ประชาชนเพื่อพัฒนาคุณภาพชีวิต | -โครงการจัดฝึกอบรมให้ความรู้แก่ประชาชน เกษตรกร กลุ่มอาชีพ และนักเรียนในตำบลเพื่อส่งเสริมความรู้ทักษะ อาชีพ เพื่อสามารถประกอบอาชีพเสริมได้ | สำนักปลัด | สำนักปลัด |
| | | | | ร้อยละของผู้ยากไร้ที่ได้รับการช่วยเหลือ | ๑ | ๒ | ๓ | ๔ | ปีละ ๑ โครงการ | การสร้างความเข้มแข็งของชุมชนและสร้างรายได้ให้แก่ประชาชนเพื่อพัฒนาคุณภาพชีวิต | -โครงการซ่อมแซมที่พักอาศัยแก่ผู้ยากไร้ | สำนักปลัด | สำนักปลัด |

| ความเชื่อมโยงกับยุทธศาสตร์จังหวัด | ยุทธศาสตร์อปท. ในเขตจังหวัด | ยุทธศาสตร์อปท. | เป้าประสงค์ | ตัวชี้วัดผลผลิต/โครงการ | ค่าเป้าหมาย | | | | ความก้าวหน้าของเป้าหมาย | กลยุทธ์ | ผลผลิต/โครงการ | หน่วยงานที่รับผิดชอบ | หน่วยสนับสนุน |
|---|-----------------------------|---------------------------|--|---|-------------|----|----|----|-------------------------|--|---|----------------------|---------------|
| | | | | | ๖๑ | ๖๒ | ๖๓ | ๖๔ | | | | | |
| ๑.การพัฒนาคุณภาพชีวิตที่ดีและเสริมสร้างความเข้มแข็งของชุมชน | | ๒.การพัฒนาด้านคุณภาพชีวิต | -พัฒนาและส่งเสริมสนับสนุนการบริการสาธารณสุข | ร้อยละของผู้ติดเชื้อในพื้นที่ลดลง | ๒ | ๔ | ๖ | ๘ | ปีละ ๒ โครงการ | การสร้างความเข้มแข็งของชุมชนและสร้างรายได้ให้แก่ประชาชนเพื่อพัฒนาคุณภาพชีวิต | -โครงการรณรงค์ใช้เลือดออก -โครงการฉีดวัคซีนป้องกันโรคพิษสุนัขบ้า | สำนักปลัด | สำนักปลัด |
| | | | | ร้อยละของประชาชนที่มีสุขภาพดีขึ้น | ๑ | ๒ | ๓ | ๔ | ปีละ ๑ โครงการ | การสร้างความเข้มแข็งของชุมชนและสร้างรายได้ให้แก่ประชาชนเพื่อพัฒนาคุณภาพชีวิต | -โครงการคาราวานสุขภาพเคลื่อนที่ -โครงการอบรมเยาวชนป้องกันเพศสัมพันธ์ก่อนวัยอันควร -โครงการวัยรุ่นวัยใสใส่ใจสุขภาพ -โครงการเสริมสร้างคุณค่าเพื่อสุขภาพ -โครงการบริหารสมองป้องกันโรคความจำเสื่อมในผู้สูงอายุ | สำนักปลัด | สำนักปลัด |
| | | | -แก้ไขปัญหายาเสพติดเพิ่มศักยภาพให้แก่ อปพร. เพื่อป้องกันและบรรเทาสาธารณภัย | ๑.ร้อยละของการเกิดอุบัติเหตุในช่วงเทศกาลสำคัญ ๒.ร้อยละของผู้เข้ารับการอบรม | ๒ | ๔ | ๖ | ๘ | ปีละ ๒ โครงการ | การสร้างความเข้มแข็งของชุมชนและสร้างรายได้ให้แก่ประชาชนเพื่อพัฒนาคุณภาพชีวิต | -โครงการลดอุบัติเหตุช่วงเทศกาลสำคัญ -โครงการฝึกอบรมทบทวนอปพร./จัดตั้ง -โครงการจัดงานวันอปพร. -โครงการฝึกซ้อมแผนป้องกันและบรรเทาสาธารณภัย -โครงการอบรมป้องกันอัคคีภัย -โครงการให้ความรู้ด้านการป้องกันและบรรเทาสาธารณภัยในชุมชน | สำนักปลัด | สำนักปลัด |

| ความเชื่อมโยงกับยุทธศาสตร์จังหวัด | ยุทธศาสตร์อปท. ในเขตจังหวัด | ยุทธศาสตร์อปท. | เป้าประสงค์ | ตัวชี้วัดผลผลิต/โครงการ | ค่าเป้าหมาย | | | | ความก้าวหน้าของเป้าหมาย | กลยุทธ์ | ผลผลิต/โครงการ | หน่วยงานที่รับผิดชอบ | หน่วยสนับสนุน |
|---|-----------------------------|---|---|---|-------------|----|----|----|-------------------------|--|--|----------------------|---------------|
| | | | | | ๖๑ | ๖๒ | ๖๓ | ๖๔ | | | | | |
| ๑.การพัฒนาคุณภาพชีวิตที่ดีและเสริมสร้างความเข้มแข็งของชุมชน | | ๒.การพัฒนาด้านคุณภาพชีวิต | -แก้ไขปัญหายาเสพติดเพิ่มศักยภาพให้แก่ อปพร. เพื่อป้องกันและบรรเทาสาธารณภัย | ๑.ร้อยละของเยาวชนที่มีความรู้เรื่องยาเสพติด ๒.ร้อยละของเยาวชนที่เข้าร่วมโครงการแล้วไม่ยุ่งเกี่ยวกับยาเสพติดอีก | ๑ | ๒ | ๓ | ๔ | ปีละ ๑ โครงการ | การสร้างความเข้มแข็งของชุมชนและสร้างรายได้ให้แก่ประชาชนเพื่อพัฒนาคุณภาพชีวิต | -โครงการเยาวชนสัมพันธ์ร่วมป้องกันและแก้ไขปัญหายาเสพติด -โครงการอบรมฟื้นฟูผู้ติดยาเสพติด -โครงการขับขี่ปลอดภัยใส่ใจวินัยจราจร -โครงการส่งเสริมอาชีพให้แก่ผู้ผ่านการบำบัดฟื้นฟู -โครงการปรองดองสมานฉันท์ | สำนักปลัด | สำนักปลัด |
| ๔.การบริหารจัดการทรัพยากรธรรมชาติและสิ่งแวดล้อม | | ๓.ด้านการจัดการทรัพยากรธรรมชาติและสิ่งแวดล้อมและเกษตรกรรม | การอนุรักษ์ทรัพยากรธรรมชาติและสิ่งแวดล้อม เช่นการปลูกต้นไม้ อนุรักษ์ฟื้นฟูแหล่งน้ำ การบริหารจัดการขยะ | ๑.ร้อยละของผู้เข้าร่วมโครงการมีความรู้ความเข้าใจในการบริหารจัดการขยะ | ๑ | ๒ | ๓ | ๔ | ปีละ ๑ โครงการ | บริหารจัดการทรัพยากรธรรมชาติและสิ่งแวดล้อม | -โครงการอบรมและศึกษาดูงานจัดการขยะโดยชุมชนที่ยั่งยืน -โครงการกองทุนขยะ ฌาปนกิจสงเคราะห์ | สำนักปลัด | สำนักปลัด |
| | | | | ๑.มีจำนวนป่าสาธารณะเพิ่มขึ้น ๒.เพิ่มจำนวนสัตว์น้ำในแหล่งน้ำสาธารณะ | ๑ | ๒ | ๓ | ๔ | ปีละ ๑ โครงการ | | -โครงการปลูกป่าเฉลิมพระเกียรติ -โครงการปลูกหญ้าแฝกอันเนื่องมาจากพระราชดำริ -โครงการปล่อยพันธุ์สัตว์น้ำในแหล่งน้ำสาธารณะ | สำนักปลัด | สำนักปลัด |

| ความเชื่อมโยงกับยุทธศาสตร์จังหวัด | ยุทธศาสตร์อปท. ในเขตจังหวัด | ยุทธศาสตร์อปท. | เป้าประสงค์ | ตัวชี้วัดผลผลิต/โครงการ | ค่าเป้าหมาย | | | | ความก้าวหน้าของเป้าหมาย | กลยุทธ์ | ผลผลิต/โครงการ | หน่วยงานที่รับผิดชอบ | หน่วยสนับสนุน |
|---|-----------------------------|---|--|--|-------------|----|----|----|-------------------------|---|--|----------------------|---------------|
| | | | | | ๖๑ | ๖๒ | ๖๓ | ๖๔ | | | | | |
| ๔.การบริหารจัดการทรัพยากรธรรมชาติและสิ่งแวดล้อม | | ๓.ด้านการจัดการทรัพยากรธรรมชาติและสิ่งแวดล้อมและเกษตรกรรม | การอนุรักษ์ทรัพยากรธรรมชาติและสิ่งแวดล้อม เช่นการปลูกต้นไม้ อนุรักษ์พื้นที่แหล่งน้ำ การบริหารจัดการขยะ | ๑.ร้อยละของผู้เข้าร่วมโครงการมีความรู้ความเข้าใจในการในการใช้ปรัชญาเศรษฐกิจพอเพียง | ๑ | ๒ | ๓ | ๔ | ปีละ ๑ โครงการ | บริหารจัดการทรัพยากรธรรมชาติและสิ่งแวดล้อม | -โครงการอบรมเชิงปฏิบัติการเพื่อส่งเสริมการผลิตปุ๋ยหมักอินทรีย์ชีวภาพ -โครงการอบรมส่งเสริมการดำเนินการตามแนวเศรษฐกิจพอเพียง -โครงการยูวเกษตรวิถีพอเพียง | สำนักปลัด | สำนักปลัด |
| ๑.การพัฒนาคุณภาพชีวิตที่ดีและเสริมสร้างความเข้มแข็งของชุมชน | | ๔.ด้านการศึกษา ศาสนา วัฒนธรรมและนันทนาการ | พัฒนาส่งเสริมสนับสนุนการศึกษาทั้งในระบบและนอกระบบ | จำนวนโครงการ/กิจกรรมเพื่อส่งเสริมการพัฒนาด้านการศึกษา | ๕ | ๑๐ | ๑๕ | ๒๐ | ปีละ ๕ โครงการ | การทำนุบำรุงศาสนา ศิลปวัฒนธรรม จารีต ประเพณี และภูมิปัญญาท้องถิ่น และการศึกษา | -โครงการจัดงานวันเด็กแห่งชาติ -โครงการพัฒนาทักษะภาษาอังกฤษ -โครงการสนับสนุนอุปกรณ์สนามเด็กเล่น -โครงการเด็กไทยกับไอที -โครงการสนับสนุนวัสดุการเรียนการสอน -โครงการอบรมเชิงปฏิบัติการผลิตสื่อแผนวัตกรรมการทางการศึกษา -โครงการแข่งขันทักษะวิชาการปฐมวัย | กองการศึกษาฯ | กองการศึกษาฯ |

| ความเชื่อมโยงกับยุทธศาสตร์จังหวัด | ยุทธศาสตร์อปท. ในเขตจังหวัด | ยุทธศาสตร์อปท. | เป้าประสงค์ | ตัวชี้วัดผลผลิต/โครงการ | ค่าเป้าหมาย | | | | ความก้าวหน้าของเป้าหมาย | กลยุทธ์ | ผลผลิต/โครงการ | หน่วยงานที่รับผิดชอบ | หน่วยสนับสนุน |
|---|-----------------------------|---|--|---|-------------|----|----|----|-------------------------|---|--|----------------------|---------------|
| | | | | | ๖๑ | ๖๒ | ๖๓ | ๖๔ | | | | | |
| ๑.การพัฒนาคุณภาพชีวิตที่ดีและเสริมสร้างความเข้มแข็งของชุมชน | | ๔.ด้านการศึกษา ศาสนา วัฒนธรรมและนันทนาการ | -พัฒนาส่งเสริมสนับสนุนการศึกษาทั้งในระบบและนอกระบบ | ร้อยละของศูนย์เด็กที่ได้รับการซ่อมแซม | ๒ | ๔ | ๖ | ๘ | ปีละ ๒ โครงการ | การทำนุบำรุงศาสนา ศิลปวัฒนธรรม จารีต ประเพณี และภูมิปัญญาท้องถิ่น และการศึกษา | -โครงการปรับปรุงศูนย์พัฒนาเด็กเล็ก -โครงการซ่อมแซมศูนย์พัฒนาเด็กเล็ก | กองการศึกษาฯ | กองการศึกษาฯ |
| | | | -ส่งเสริมและสนับสนุน วัฒนธรรม และ นันทนาการ | -จำนวนโครงการ/กิจกรรมเพื่อส่งเสริมด้าน ศาสนา วัฒนธรรม | ๕ | ๑๐ | ๑๕ | ๒๐ | ปีละ ๕ โครงการ | การทำนุบำรุงศาสนา ศิลปวัฒนธรรม จารีต ประเพณี และภูมิปัญญาท้องถิ่น การศึกษา และนันทนาการ | -โครงการจัดกิจกรรมวันสำคัญทางศาสนา -โครงการถวายเทียนพรรษา -โครงการเยาวชนสร้างสรรค์ด้านการบำรุงศาสนา -โครงการจัดงานวันลอยกระทง -โครงการจัดงานวันสงกรานต์ -โครงการจัดงานวันพ่อ -โครงการจัดงาน ๑๒ สิงหาคม -โครงการค่าใช้จ่ายในการจัดงานรัฐพิธี ราชพิธี | กองการศึกษาฯ | กองการศึกษาฯ |

| ความเชื่อมโยงกับยุทธศาสตร์จังหวัด | ยุทธศาสตร์อปท. ในเขตจังหวัด | ยุทธศาสตร์อปท. | เป้าประสงค์ | ตัวชี้วัดผลผลิต/โครงการ | ค่าเป้าหมาย | | | | ความก้าวหน้าของเป้าหมาย | กลยุทธ์ | ผลผลิต/โครงการ | หน่วยงานที่รับผิดชอบ | หน่วยสนับสนุน |
|---|-----------------------------|---------------------------------|--|---|-------------|----|----|----|-------------------------|--|--|----------------------|---------------|
| | | | | | ๖๑ | ๖๒ | ๖๓ | ๖๔ | | | | | |
| ๖.การพัฒนา ระบบบริหาร แบบมุ่ง ผลสัมฤทธิ์ | | ๕.การบริหารจัดการบ้านเมืองที่ดี | พัฒนาขีดความสามารถในการบริการประชาชนและการปฏิบัติงานและพัฒนาอุปกรณ์เครื่องมือเครื่องใช้ และสถานที่ใช้ในการปฏิบัติงาน เพื่อมุ่งสร้างประสิทธิภาพการบริหารจัดการองค์กรให้พร้อมบริการประชาชน | -จำนวนบุคลากรที่เข้าร่วมโครงการพัฒนาตนเอง -ร้อยละของความพึงพอใจของประชาชนต่อการดำเนินงานในการพัฒนาท้องถิ่น | ๑ | ๒ | ๓ | ๔ | ปีละ ๑ โครงการ | การบริหารจัดการที่ดีและการส่งเสริมและสนับสนุนการมีส่วนร่วมของประชาชนในการพัฒนาท้องถิ่น | -โครงการอบรมคุณธรรมจริยธรรมการรักษาวินัยความโปร่งใสในการทำงาน -โครงการอบรมเพื่อเพิ่มศักยภาพผู้บริหาร สมาชิก พนักงาน ลูกจ้าง -โครงการศึกษาดูงานตามแนวพระราชดำริ | สำนักปลัด | สำนักปลัด |
| | | | | -ร้อยละของรายได้ที่เพิ่มขึ้น | ๒ | ๔ | ๖ | ๘ | ปีละ ๒ โครงการ | การบริหารจัดการที่ดีและส่งเสริมสนับสนุนการมีส่วนร่วมของประชาชนในท้องถิ่น | -โครงการจัดทำแผนที่ภาษี -โครงการประชาสัมพันธ์และจัดเก็บภาษีเคลื่อนที่ | กองคลัง | กองคลัง |

| ความเชื่อมโยงกับยุทธศาสตร์จังหวัด | ยุทธศาสตร์อปท.ในเขตจังหวัด | ยุทธศาสตร์อปท. | เป้าประสงค์ | ตัวชี้วัดผลผลิต/โครงการ | ค่าเป้าหมาย | | | | ความก้าวหน้าของเป้าหมาย | กลยุทธ์ | ผลผลิต/โครงการ | หน่วยงานที่รับผิดชอบ | หน่วยสนับสนุน |
|---|----------------------------|---------------------------------|---|---|-------------|----|----|----|-------------------------|--|--|----------------------|---------------|
| | | | | | ๖๑ | ๖๒ | ๖๓ | ๖๔ | | | | | |
| ๖.การพัฒนา ระบบบริหาร แบบมุ่ง ผลสัมฤทธิ์ | | ๕.การบริหารจัดการบ้านเมืองที่ดี | พัฒนาขีดความสามารถในการบริการประชาชนและการปฏิบัติงานและพัฒนาอุปกรณ์เครื่องมือเครื่องใช้และสถานที่ใช้ในการปฏิบัติงาน เพื่อมุ่งสร้างประสิทธิภาพการบริหารจัดการองค์กรให้พร้อมบริการประชาชน | -ประสิทธิภาพการปฏิบัติงานของ อบต.มีประสิทธิภาพส่งเสริมกระบวนการมีส่วนร่วมและความร่วมมือทุกภาคส่วนในการพัฒนาท้องถิ่น | ๓ | ๖ | ๙ | ๑๒ | ปีละ ๓ โครงการ | การบริหารจัดการที่ดีและการส่งเสริมและสนับสนุนการมีส่วนร่วมของประชาชนในการพัฒนาท้องถิ่น | -โครงการจัดซื้อโต๊ะ เก้าอี้สำนักงาน -โครงการจัดซื้อตู้เอกสาร -โครงการคอมพิวเตอร์/เครื่องปริ้นเตอร์ -โครงการจัดซื้อพัดลมแบบติดตั้ง -โครงการจัดซื้อเตนท์ | สำนักปลัด | สำนักปลัด |
| | | | | ร้อยละของโครงการที่ได้รับเสนอจากชุมชนและได้รับการบรรจุในแผนพัฒนาท้องถิ่น และแผนชุมชน | ๒ | ๔ | ๖ | ๘ | ปีละ ๒ โครงการ | การบริหารจัดการที่ดีและการส่งเสริมและสนับสนุนการมีส่วนร่วมของประชาชนในการพัฒนาท้องถิ่น | -โครงการออกเวทีประชาคมจัดทำแผนพัฒนาท้องถิ่นสี่ปี -โครงการจัดทำแผนชุมชน -โครงการอบต.พบประชาชน | สำนักปลัด | สำนักปลัด |

| ความเชื่อมโยงกับยุทธศาสตร์จังหวัด | ยุทธศาสตร์อปท.ในเขตจังหวัด | ยุทธศาสตร์อปท. | เป้าประสงค์ | ตัวชี้วัดผลผลิต/โครงการ | ค่าเป้าหมาย | | | | ความก้าวหน้าของเป้าหมาย | กลยุทธ์ | ผลผลิต/โครงการ | หน่วยงานที่รับผิดชอบ | หน่วยสนับสนุน |
|---|----------------------------|---------------------------------|---|---|-------------|----|----|----|-------------------------|--|--|----------------------|---------------|
| | | | | | ๖๑ | ๖๒ | ๖๓ | ๖๔ | | | | | |
| ๖.การพัฒนา ระบบบริหาร แบบมุ่ง ผลสัมฤทธิ์ | | ๕.การบริหารจัดการบ้านเมืองที่ดี | พัฒนาขีดความสามารถในการบริการประชาชนและการปฏิบัติงานและพัฒนาอุปกรณ์เครื่องมือเครื่องใช้และสถานที่ใช้ในการปฏิบัติงาน เพื่อมุ่งสร้างประสิทธิภาพการบริหารจัดการองค์กรให้พร้อมบริการประชาชน | -ประสิทธิภาพการปฏิบัติงานของ อบต.มีประสิทธิภาพส่งเสริมกระบวนการมีส่วนร่วมและความร่วมมือทุกภาคส่วนในการพัฒนาท้องถิ่น | ๑ | ๒ | ๓ | ๔ | ปีละ ๑ โครงการ | การบริหารจัดการที่ดีและการส่งเสริมและสนับสนุนการมีส่วนร่วมของประชาชนในการพัฒนาท้องถิ่น | - โครงการเลือกตั้งสมาชิกและผู้บริหารท้องถิ่น | สำนักปลัด | สำนักปลัด |

ส่วนที่ ๔
การนำแผนพัฒนาท้องถิ่นสี่ปีไปสู่การปฏิบัติ

๑. ยุทธศาสตร์การพัฒนาและแผนงาน

| ที่ | ยุทธศาสตร์ | ด้าน | แผนงาน | หน่วยงานที่รับผิดชอบ | หน่วยงานสนับสนุน |
|-------------------|--|-------------------------|-------------------------------------|----------------------|------------------|
| ๑. | การพัฒนาด้านโครงสร้างพื้นฐาน | ด้านบริการชุมชนและสังคม | แผนงานเคหะและชุมชน | กองช่าง | |
| ๒. | การพัฒนาด้านคุณภาพชีวิต | ด้านบริหารทั่วไป | แผนงานการรักษาความสงบภายใน | สำนักปลัด | |
| | | ด้านบริการชุมชนและสังคม | แผนงานสร้างความเข้มแข็งของชุมชน | | |
| | | | แผนงานสังคมสงเคราะห์ | | |
| | | | แผนงานสาธารณสุข | | |
| การดำเนินงานอื่นๆ | งบกลาง | | | | |
| ๓. | การจัดการธรรมชาติสิ่งแวดล้อมและการเกษตรกรรม | ด้านบริการชุมชนและสังคม | แผนงานสร้างความเข้มแข็งของชุมชน | สำนักปลัด | |
| | | | แผนงานการเกษตร | | |
| ๔ | การพัฒนาด้านการศึกษา ศาสนา วัฒนธรรมประเพณีท้องถิ่น | ด้านบริการชุมชนและสังคม | แผนงานการศึกษา | กองการศึกษา | |
| | | | แผนงานการศึกษา วัฒนธรรมและนันทนาการ | | |
| ๕. | การบริหารจัดการบ้านเมืองที่ดี | ด้านบริหารทั่วไป | แผนงานบริหารทั่วไป | สำนักปลัด | |
| | | | แผนงานการรักษาความสงบภายใน | กองคลัง | |
| รวม | ๕ ยุทธศาสตร์ | ๔ ด้าน | ๙ แผนงาน | ๔ สำนัก/กอง | |

บัญชีสรุปโครงการพัฒนา

แผนพัฒนาท้องถิ่นสี่ปี (พ.ศ.๒๕๖๑ - ๒๕๖๔)

องค์การบริหารส่วนตำบลพรสวรรค์

| ยุทธศาสตร์ | ปี ๒๕๖๑ | | ปี ๒๕๖๒ | | ปี ๒๕๖๓ | | ปี ๒๕๖๔ | | รวม ๔ ปี | |
|--|---------|------------|---------|-----------|---------|-----------|---------|-----------|----------|------------|
| | จำนวน | งบประมาณ | จำนวน | งบประมาณ | จำนวน | งบประมาณ | จำนวน | งบประมาณ | จำนวน | งบประมาณ |
| | โครงการ | (บาท) | โครงการ | (บาท) | โครงการ | (บาท) | โครงการ | (บาท) | โครงการ | (บาท) |
| ๑) ยุทธศาสตร์ด้านโครงสร้างพื้นฐาน | | | | | | | | | | |
| ๑.๑ แผนงานเคหะและชุมชน | ๓๗ | ๑๓,๘๐๓,๐๐๐ | ๖๐ | ๘,๕๗๒,๐๐๐ | ๕๔ | ๘,๙๕๕,๘๐๐ | ๔๖ | ๕,๒๙๘,๐๐๐ | ๑๙๗ | ๓๖,๖๒๘,๘๐๐ |
| รวม | ๓๗ | ๑๓,๘๐๓,๐๐๐ | ๖๐ | ๘,๕๗๒,๐๐๐ | ๕๔ | ๘,๙๕๕,๘๐๐ | ๔๖ | ๕,๒๙๘,๐๐๐ | ๑๙๗ | ๓๖,๖๒๘,๘๐๐ |
| ๒) ยุทธศาสตร์การพัฒนาด้านคุณภาพชีวิต | | | | | | | | | | |
| ๒.๑ แผนงานรักษาความสงบภายใน | ๖ | ๒๓๐,๐๐๐ | ๔ | ๑๐๐,๐๐๐ | ๓ | ๕๐,๐๐๐ | ๓ | ๘๐,๐๐๐ | ๑๖ | ๔๖๐,๐๐๐ |
| ๒.๒ แผนงานสาธารณสุข | ๔ | ๑๖๐,๐๐๐ | ๖ | ๒๔๐,๐๐๐ | ๗ | ๒๖๐,๐๐๐ | ๖ | ๒๔๐,๐๐๐ | ๒๓ | ๙๐๐,๐๐๐ |
| ๒.๑ แผนงานสังคมสงเคราะห์ | ๑ | ๑๐๐,๐๐๐ | ๑ | ๑๐๐,๐๐๐ | ๑ | ๑๐๐,๐๐๐ | ๑ | ๑๐๐,๐๐๐ | ๔ | ๔๐๐,๐๐๐ |
| ๒.๔ แผนงานสร้างความเข้มแข็งของชุมชน | ๑๔ | ๒๙๗,๕๐๐ | ๑๒ | ๖๑๗,๕๐๐ | ๑๐ | ๕๐๗,๕๐๐ | ๑๐ | ๕๐๒,๕๐๐ | ๔๖ | ๑,๙๒๕,๐๐๐ |
| ๒.๕ แผนงานงบกลาง | ๑ | ๓๐๐,๐๐๐ | ๐ | ๐ | ๐ | ๐ | ๐ | ๐ | ๑ | ๓๐๐,๐๐๐ |
| รวม | ๒๖ | ๑,๐๘๗,๕๐๐ | ๒๓ | ๑,๐๕๗,๕๐๐ | ๒๑ | ๙๑๗,๕๐๐ | ๒๐ | ๙๒๒,๕๐๐ | ๙๐ | ๓,๙๘๕,๐๐๐ |
| ๓) ยุทธศาสตร์ด้านการบริหารจัดการทรัพยากรธรรมชาติ สิ่งแวดล้อมและการเกษตรกรรม | | | | | | | | | | |
| ๓.๑ แผนงานสร้างความเข้มแข็งของชุมชน | ๐ | - | ๒ | ๕๐,๐๐๐ | ๑ | ๒๐,๐๐๐ | ๑ | ๒๐,๐๐๐ | ๔ | ๙๐,๐๐๐ |
| ๓.๒ แผนงานการเกษตร | ๑ | ๒๐,๐๐๐ | ๓ | ๖๐,๐๐๐ | ๑ | ๓๐,๐๐๐ | ๒ | ๔๐,๐๐๐ | ๗ | ๑๕๐,๐๐๐ |
| รวม | ๑ | ๒๐,๐๐๐ | ๕ | ๑๑๐,๐๐๐ | ๒ | ๕๐,๐๐๐ | ๓ | ๑๘๐,๐๐๐ | ๑๑ | ๒๔๐,๐๐๐ |

| ก.ยุทธศาสตร์จังหวัดที่ ๒ การส่งเสริมการค้าการลงทุนและการท่องเที่ยว | | | | | | | | | | แบบ ผ. ๐๑ |
|---|---|---|--|----------------------|---------------|---------------|---------------|--------------------------------|--|--------------------------|
| ข.ยุทธศาสตร์การพัฒนาขององค์กรปกครองส่วนท้องถิ่นในเขตจังหวัดที่ ๔ พัฒนาและปรับปรุงระบบโครงสร้างพื้นฐานด้านโลจิสติกส์ | | | | | | | | | | |
| ๑. ยุทธศาสตร์การพัฒนาด้านโครงสร้างพื้นฐาน | | | | | | | | | | |
| ๑.๑ แผนงานเคหะและชุมชน | | | | | | | | | | |
| ที่ | โครงการ/กิจกรรม | วัตถุประสงค์ | เป้าหมาย (ผลผลิตของโครงการ) | งบประมาณและที่ผ่านมา | | | | ตัวชี้วัด (KPI) | ผลที่คาดว่าจะได้รับ | หน่วยงานที่รับผิดชอบหลัก |
| | | | | ๒๕๖๑ (บาท) | ๒๕๖๒ (บาท) | ๒๕๖๓ (บาท) | ๒๕๖๔ (บาท) | | | |
| ๕ | โครงการก่อสร้างถนน คสล.สายบ้านโนนสว่าง หมู่ ๘ - บ้านแก้งขอ หมู่ ๖ ต.พรสวรรค์ | เพื่อให้ประชาชนสัญจรไปมาสะดวกและรวดเร็ว | ถนนคสล.กว้าง ๕.๐๐ ม. ระยะทางยาว ๗๐๐ ม. หนา ๐.๑๕ ม. | ๕๐๐,๐๐๐ | ๕๐๐,๐๐๐ | ๕๐๐,๐๐๐ | ๕๐๐,๐๐๐ | ร้อยละของถนน คสล. เพิ่มขึ้น | ประชาชนสัญจรไปมาสะดวกและรวดเร็วมากขึ้น | กองช่าง |
| | โครงการก่อสร้างถนน คสล.สายบ้านโนนสว่าง หมู่ ๘ ต.พรสวรรค์ - บ้านโนนเกษม ต.โนนสมบูรณ์ | เพื่อให้ประชาชนสัญจรไปมาสะดวกและรวดเร็ว | ถนนคสล.กว้าง ๕.๐๐ ม. ระยะทางยาว ๗๐๐ ม. หนา ๐.๑๕ ม. | ๕๐๐,๐๐๐ | ๕๐๐,๐๐๐ | ๕๐๐,๐๐๐ | ๕๐๐,๐๐๐ | ร้อยละของถนน คสล. เพิ่มขึ้น | ประชาชนสัญจรไปมาสะดวกและรวดเร็วมากขึ้น | กองช่าง |
| | โครงการก่อสร้างถนน คสล.สายธารไร่น้อย หมู่ ๙ - บ้านคุ้ม หมู่ ๔ ต.พรสวรรค์ | เพื่อให้ประชาชนสัญจรไปมาสะดวกและรวดเร็ว | ถนนคสล.กว้าง ๕.๐๐ ม. ระยะทางยาว ๔๕๐ ม. หนา ๐.๑๕ ม. | ๕๓๐,๐๐๐ | ๒๕๐,๐๐๐ | ๕๐๐,๐๐๐ | - | ร้อยละของถนน คสล. เพิ่มขึ้น | ประชาชนสัญจรไปมาสะดวกและรวดเร็วมากขึ้น | กองช่าง |
| ๘ | โครงการก่อสร้างถนน คสล.สายบ้านบุงคำ หมู่ ๑๐ ต.พรสวรรค์ - บ้านคอนยาว ต.บ้านตุม | เพื่อให้ประชาชนสัญจรไปมาสะดวกและรวดเร็ว | ถนนคสล.กว้าง ๕.๐๐ ม. ระยะทางยาว ๖๐๓ ม. หนา ๐.๑๕ ม. | ๕๐๐,๐๐๐ | ๕๐๐,๐๐๐ | ๕๐๐,๐๐๐ | ๕๐๐,๐๐๐ | ร้อยละของถนน คสล. เพิ่มขึ้น | ประชาชนสัญจรไปมาสะดวกและรวดเร็วมากขึ้น | กองช่าง |
| | โครงการก่อสร้างถนน คสล.สายขอยรุ่งอรุณบ้านฝิ่งเพ หมู่ ๑ ต.พรสวรรค์ | เพื่อให้ประชาชนสัญจรไปมาสะดวกและรวดเร็ว | ถนนคสล.กว้าง ๔.๐๐ ม. ระยะทางยาว ๕๘ ม. หนา ๐.๑๕ ม. | - | ๑๔๐,๐๐๐ | - | - | ร้อยละของถนน คสล. เพิ่มขึ้น | ประชาชนสัญจรไปมาสะดวกและรวดเร็วมากขึ้น | กองช่าง |
| ๑๐ | โครงการก่อสร้างถนน คสล.สายโนนจิกไปกลางบ้าน บ้านฝิ่งเพ หมู่ ๑ ต.พรสวรรค์ | เพื่อให้ประชาชนสัญจรไปมาสะดวกและรวดเร็ว | ถนนคสล.กว้าง ๔.๐๐ ม. ระยะทางยาว ๕๘ ม. หนา ๐.๑๕ ม. | ๑๓๓,๐๐๐ | - | - | - | ร้อยละของถนน คสล. เพิ่มขึ้น | ประชาชนสัญจรไปมาสะดวกและรวดเร็วมากขึ้น | กองช่าง |

| ก.ยุทธศาสตร์จังหวัดที่ ๒ การส่งเสริมการค้าการลงทุนและการท่องเที่ยว | | | | | | | | แบบ ผ. ๐๑ | | |
|---|--|----------------------|---|----------------------|---------------|---------------|---------------|--------------------|--------------------------|--------------------------|
| ข.ยุทธศาสตร์การพัฒนาขององค์กรปกครองส่วนท้องถิ่นในเขตจังหวัดที่ ๔ พัฒนาและปรับปรุงระบบโครงสร้างพื้นฐานด้านโลจิสติกส์ | | | | | | | | | | |
| ๑. ยุทธศาสตร์การพัฒนาด้านโครงสร้างพื้นฐาน | | | | | | | | | | |
| ๑.๑ แผนงานเคหะและชุมชน | | | | | | | | | | |
| ที่ | โครงการ/กิจกรรม | วัตถุประสงค์ | เป้าหมาย (ผลผลิตของโครงการ) | งบประมาณและที่ผ่านมา | | | | ตัวชี้วัด (KPI) | ผลที่คาดว่าจะได้รับ | หน่วยงานที่รับผิดชอบหลัก |
| | | | | ๒๕๖๑ (บาท) | ๒๕๖๒ (บาท) | ๒๕๖๓ (บาท) | ๒๕๖๔ (บาท) | | | |
| ๑๑ | โครงการซ่อมแซมถนนลูกรังสายกลาง | เพื่อให้ประชาชนสัญจร | ถนนกว้าง ๔.๐๐ ม. | - | ๓๐,๐๐๐ | - | ๓๐,๐๐๐ | มีถนนลูกรังใช้งาน | ประชาชนสัญจรไป | กองช่าง |
| | บ้าน บ้านฝั่งเพ หมู่ ๑ ต.พรสวรรค์ | ไปมาสะดวกและรวดเร็ว | ระยะทางยาว ๒๐๐ ม. | | | | | ได้ตลอดปี | มาสะดวกและรวดเร็วมากขึ้น | |
| ๑๒ | โครงการซ่อมแซมถนนลูกรังสาย | เพื่อให้ประชาชนสัญจร | ถนนกว้าง ๓.๕๐ ม. | - | ๕๐,๐๐๐ | ๕๐,๐๐๐ | ๕๐,๐๐๐ | มีถนนลูกรังใช้งาน | ประชาชนสัญจรไป | กองช่าง |
| | หนองเม็ก-ซอยเพิ่มทรัพย์ บ้านฝั่งเพ หมู่ ๑ ต.พรสวรรค์ | ไปมาสะดวกและรวดเร็ว | ระยะทางยาว ๒,๒๘๐ ม. | | | | | ได้ตลอดปี | มาสะดวกและรวดเร็วมากขึ้น | |
| ๑๓ | โครงการซ่อมแซมถนนลูกรังเพื่อการ | เพื่อให้ประชาชนสัญจร | ถนนกว้าง ๓.๐๐ ม. | - | ๓๖,๐๐๐ | - | - | มีถนนลูกรังใช้งาน | ประชาชนสัญจรไป | กองช่าง |
| | เกษตร บ้านม่วง หมู่ ๒ สายห้วยหินลาด | ไปมาสะดวกและรวดเร็ว | ยาว ๘๐๐ ม. ลงลูกรังเสริมผิว ๒๔๐ ลบ.ม. | | | | | ได้ตลอดปี | มาสะดวกและรวดเร็วมากขึ้น | |
| ๑๔ | โครงการซ่อมแซมถนนลูกรังเพื่อการ | เพื่อให้ประชาชนสัญจร | ถนนกว้าง ๓.๐๐ ม. | - | ๓๖,๐๐๐ | - | - | มีถนนลูกรังใช้งาน | ประชาชนสัญจรไป | กองช่าง |
| | เกษตร บ้านม่วง หมู่ ๒ สายสถานีสูบน้ำ | ไปมาสะดวกและรวดเร็ว | ยาว ๘๐๐ ม. ลงลูกรังเสริมผิว ๒๔๐ ลบ.ม. | | | | | ได้ตลอดปี | มาสะดวกและรวดเร็วมากขึ้น | |
| ๑๕ | โครงการซ่อมแซมถนนลูกรังบ้านม่วง | เพื่อให้ประชาชนสัญจร | ถนนกว้าง ๕.๐๐ ม. | - | ๓๗,๕๐๐ | - | - | มีถนนลูกรังใช้งาน | ประชาชนสัญจรไป | กองช่าง |
| | หมู่ ๒ ไปบ้านปาก้าว | ไปมาสะดวกและรวดเร็ว | ยาว ๕๐๐ ม. ลงลูกรังเสริมผิว ๒๕๐ ลบ.ม. | | | | | ได้ตลอดปี | มาสะดวกและรวดเร็วมากขึ้น | |
| ๑๖ | โครงการปรับปรุงถนนลูกรังเพื่อการ | เพื่อให้ประชาชนสัญจร | ถนนกว้าง ๓.๐๐ ม. | - | - | ๔๖,๘๐๐ | - | มีถนนลูกรังใช้งาน | ประชาชนสัญจรไป | กองช่าง |
| | เกษตรบ้านม่วง หมู่ ๒ สายนาวัว | ไปมาสะดวกและรวดเร็ว | ยาว ๑,๒๐๐ ม. ลงลูกรังเสริมผิว ๓๖๐ ลบ.ม. | | | | | ได้ตลอดปี | มาสะดวกและรวดเร็วมากขึ้น | |

| ก.ยุทธศาสตร์จังหวัดที่ ๒ การส่งเสริมการค้าการลงทุนและการท่องเที่ยว | | | | | | | | แบบ ผ. ๐๑ | | |
|---|---|---|---|----------------------|---------------|---------------|---------------|------------------------------|--|--------------------------|
| ข.ยุทธศาสตร์การพัฒนาขององค์กรปกครองส่วนท้องถิ่นในเขตจังหวัดที่ ๔ พัฒนาและปรับปรุงระบบโครงสร้างพื้นฐานด้านโลจิสติกส์ | | | | | | | | | | |
| ๑. ยุทธศาสตร์การพัฒนาด้านโครงสร้างพื้นฐาน | | | | | | | | | | |
| ๑.๑ แผนงานเคหะและชุมชน | | | | | | | | | | |
| ที่ | โครงการ/กิจกรรม | วัตถุประสงค์ | เป้าหมาย (ผลผลิตของโครงการ) | งบประมาณและที่ผ่านมา | | | | ตัวชี้วัด (KPI) | ผลที่คาดว่าจะได้รับ | หน่วยงานที่รับผิดชอบหลัก |
| | | | | ๒๕๖๑ (บาท) | ๒๕๖๒ (บาท) | ๒๕๖๓ (บาท) | ๒๕๖๔ (บาท) | | | |
| ๑๗ | โครงการปรับปรุงถนนลูกรังเพื่อการเกษตรบ้านม่วง หมู่ ๒ สายรอบป่าช้า | เพื่อให้ประชาชนสัญจรไปมาสะดวกและรวดเร็ว | ถนนกว้าง ๓.๐๐ ม. | - | - | ๖๓,๐๐๐ | - | มีถนนลูกรังใช้งาน | ประชาชนสัญจรไปมาสะดวกและรวดเร็วมากขึ้น | กองช่าง |
| | | | ยาว ๑,๔๐๐ ม. ลงลูกรังเสริมผิว ๔๒๐ ลบ.ม. | | | | | ได้ตลอดปี | | |
| | | | | | | | | | | |
| ๑๘ | โครงการก่อสร้างถนน คสล.สายหลังวัดบ้านบุงคำ หมู่ ๓ ต.พรสวรรค์ | เพื่อให้ประชาชนสัญจรไปมาสะดวกและรวดเร็ว | ถนนคสล.กว้าง๔.๐๐ ม. | ๒๓๐,๐๐๐ | ๒๓๐,๐๐๐ | - | - | ร้อยละของถนนที่เพิ่มขึ้น | ประชาชนสัญจรไปมาสะดวกและรวดเร็วมากขึ้น | กองช่าง |
| | | | ระยะทางยาว ๒๐๐ ม. | | | | | | | |
| | | | หนา๐.๑๕ ม. | | | | | | | |
| ๑๙ | โครงการก่อสร้างถนน คสล.สายหลังโรงเรียนบ้านบุงคำ หมู่ ๓ ต.พรสวรรค์ | เพื่อให้ประชาชนสัญจรไปมาสะดวกและรวดเร็ว | ถนนคสล.กว้าง๔.๐๐ ม. | ๑๗๕,๐๐๐ | - | - | - | ร้อยละของถนนที่เพิ่มขึ้น | ประชาชนสัญจรไปมาสะดวกและรวดเร็วมากขึ้น | กองช่าง |
| | | | ระยะทางยาว๑๐๙ ม. | | | | | | | |
| | | | หนา๐.๑๕ ม. | | | | | | | |
| ๒๐ | โครงการก่อสร้างถนน คสล.สายรอบโรงเรียนบ้านบุงคำ หมู่ ๓ ต.พรสวรรค์ | เพื่อให้ประชาชนสัญจรไปมาสะดวกและรวดเร็ว | ถนนคสล.กว้าง๔.๐๐ ม. | - | - | ๒๐๐,๐๐๐ | - | ร้อยละของถนนคสล.ที่เพิ่มขึ้น | ประชาชนสัญจรไปมาสะดวกและรวดเร็วมากขึ้น | กองช่าง |
| | | | ระยะทางยาว๘๘ ม. | | | | | | | |
| | | | หนา๐.๑๕ ม. | | | | | | | |
| ๒๑ | โครงการซ่อมแซมถนนลูกรังสายนาใหญ่บ้านบุงคำ หมู่ ๓ ต.พรสวรรค์ | เพื่อให้ประชาชนสัญจรไปมาสะดวกและรวดเร็ว | ถนนกว้าง๔.๐๐ ม. | ๒๕,๐๐๐ | - | ๒๕,๐๐๐ | - | มีถนนลูกรังใช้งาน | ประชาชนสัญจรไปมาสะดวกและรวดเร็วมากขึ้น | กองช่าง |
| | | | ระยะทางยาว ๔๐๐ ม. | | | | | ได้ตลอดปี | | |
| | | | | | | | | | | |
| ๒๒ | โครงการซ่อมแซมถนนลูกรังสายห้วยหัวช้าง บ้านบุงคำ หมู่ ๓ ต.พรสวรรค์ | เพื่อให้ประชาชนสัญจรไปมาสะดวกและรวดเร็ว | ถนนกว้าง๔.๐๐ ม. | - | ๘๐,๐๐๐ | - | ๘๐,๐๐๐ | มีถนนลูกรังใช้งาน | ประชาชนสัญจรไปมาสะดวกและรวดเร็วมากขึ้น | กองช่าง |
| | | | ระยะทางยาว๓,๕๗๐ ม. | | | | | ได้ตลอดปี | | |
| | | | | | | | | | | |

| ก.ยุทธศาสตร์จังหวัดที่ ๒ การส่งเสริมการค้าการลงทุนและการท่องเที่ยว | | | | | | | | | | แบบ ผ. ๐๑ |
|---|--------------------------------------|----------------------|--------------------------------|----------------------|---------------|---------------|---------------|--------------------|---------------------|--------------------------|
| ข.ยุทธศาสตร์การพัฒนาขององค์กรปกครองส่วนท้องถิ่นในเขตจังหวัดที่ ๔ พัฒนาและปรับปรุงระบบโครงสร้างพื้นฐานด้านโลจิสติกส์ | | | | | | | | | | |
| ๑. ยุทธศาสตร์การพัฒนาด้านโครงสร้างพื้นฐาน | | | | | | | | | | |
| ๑.๑ แผนงานเคหะและชุมชน | | | | | | | | | | |
| ที่ | โครงการ/กิจกรรม | วัตถุประสงค์ | เป้าหมาย (ผลผลิตของโครงการ) | งบประมาณและที่ผ่านมา | | | | ตัวชี้วัด (KPI) | ผลที่คาดว่าจะได้รับ | หน่วยงานที่รับผิดชอบหลัก |
| | | | | ๒๕๖๑ (บาท) | ๒๕๖๒ (บาท) | ๒๕๖๓ (บาท) | ๒๕๖๔ (บาท) | | | |
| ๒๓ | โครงการก่อสร้างถนน คสล.สาย | เพื่อให้ประชาชนสัญจร | ถนนคสล.กว้าง๔.๐๐ ม. | ๒๘๗,๐๐๐ | - | - | - | ร้อยละของถนน | ประชาชนสัญจรไป | กองช่าง |
| | บ้านน้อย บ้านคุ้ม หมู่ ๔ ต.พรสวรรค์ | ไปมาสะดวกและรวดเร็ว | ระยะทางยาว ๑๒๖ ม. | | | | | คสล.ที่เพิ่มขึ้น | มาสะดวกและรวดเร็ว | |
| | | | หนา๐.๑๕ ม. | | | | | | มากขึ้น | |
| ๒๔ | โครงการก่อสร้างถนน คสล.สายหน้า | เพื่อให้ประชาชนสัญจร | ถนนคสล.กว้าง๔.๐๐ ม. | - | ๒๔๘,๐๐๐ | ๒๔๘,๐๐๐ | ๒๔๘,๐๐๐ | ร้อยละของถนน | ประชาชนสัญจรไป | กองช่าง |
| | วัดป่า บ้านคุ้ม หมู่ ๔ ต.พรสวรรค์ | ไปมาสะดวกและรวดเร็ว | ระยะทางยาว ๓๒๗ ม. | | | | | คสล.ที่เพิ่มขึ้น | มาสะดวกและรวดเร็ว | |
| | | | หนา๐.๑๕ ม. | | | | | | มากขึ้น | |
| ๒๕ | โครงการปรับปรุงถนนลูกรังเพื่อการ | เพื่อให้ประชาชนสัญจร | ถนนกว้าง๔.๐๐ ม. | - | ๕๐,๐๐๐ | - | - | มีถนนลูกรังใช้งาน | ประชาชนสัญจรไป | กองช่าง |
| | เกษตร สายหนองแต้ บ้านคุ้ม หมู่ ๔ | ไปมาสะดวกและรวดเร็ว | ยาว๑,๐๐๐ ม. ลิงลูกรัง | | | | | ได้ตลอดปี | มาสะดวกและรวดเร็ว | |
| | ต.พรสวรรค์ | | เสริมผิวถนน๓๘๐ลบ.ม. | | | | | | มากขึ้น | |
| ๒๖ | โครงการปรับปรุงถนนลูกรังเพื่อการ | เพื่อให้ประชาชนสัญจร | ถนนกว้าง๓.๐๐ ม. | - | - | ๕๐,๐๐๐ | - | มีถนนลูกรังใช้งาน | ประชาชนสัญจรไป | กองช่าง |
| | เกษตร สายห้วยไร่ใหญ่ บ้านคุ้ม หมู่ ๔ | ไปมาสะดวกและรวดเร็ว | ยาว๗๐๐ ม. ลิงลูกรัง | | | | | ได้ตลอดปี | มาสะดวกและรวดเร็ว | |
| | ต.พรสวรรค์ | | เสริมผิวถนน๓๘๐ลบ.ม. | | | | | | มากขึ้น | |
| ๒๗ | โครงการปรับปรุงถนนลูกรังเพื่อการ | เพื่อให้ประชาชนสัญจร | ถนนกว้าง๔.๐๐ ม. | - | - | - | ๕๐,๐๐๐ | มีถนนลูกรังใช้งาน | ประชาชนสัญจรไป | กองช่าง |
| | เกษตร สายนารองเล็ก บ้านคุ้ม หมู่ ๔ | ไปมาสะดวกและรวดเร็ว | ยาว๑,๐๐๐ ม. ลิงลูกรัง | | | | | ได้ตลอดปี | มาสะดวกและรวดเร็ว | |
| | ต.พรสวรรค์ | | เสริมผิวถนน๓๘๐ลบ.ม. | | | | | | มากขึ้น | |
| ๒๘ | โครงการปรับปรุงถนนลูกรังเพื่อการ | เพื่อให้ประชาชนสัญจร | ถนนกว้าง ๔.๐๐ ม.ยาว | - | ๑๗,๐๐๐ | - | - | มีถนนลูกรังใช้งาน | ประชาชนสัญจรไป | กองช่าง |
| | เกษตร สายรอบบ้าน-ข้างวัด | ไปมาสะดวกและรวดเร็ว | ๒๐๐ ม. ลิงลูกรังเสริมผิว | | | | | ได้ตลอดปี | มาสะดวกและรวดเร็ว | |
| | บ้านแสนชนะนี้ หมู่ ๕ ต.พรสวรรค์ | | ๑๗๐ ลบ.ม. | | | | | | มากขึ้น | |

| ก.ยุทธศาสตร์จังหวัดที่ ๒ การส่งเสริมการค้าการลงทุนและการท่องเที่ยว | | | | | | | | | | แบบ ผ. ๐๑ |
|---|-------------------------------------|----------------------|--------------------------------|----------------------|---------------|---------------|---------------|----------------------|---------------------|--------------------------|
| ข.ยุทธศาสตร์การพัฒนาขององค์กรปกครองส่วนท้องถิ่นในเขตจังหวัดที่ ๔ พัฒนาและปรับปรุงระบบโครงสร้างพื้นฐานด้านโลจิสติกส์ | | | | | | | | | | |
| ๑. ยุทธศาสตร์การพัฒนาด้านโครงสร้างพื้นฐาน | | | | | | | | | | |
| ๑.๑ แผนงานเคหะและชุมชน | | | | | | | | | | |
| ที่ | โครงการ/กิจกรรม | วัตถุประสงค์ | เป้าหมาย (ผลผลิตของโครงการ) | งบประมาณและที่ผ่านมา | | | | ตัวชี้วัด (KPI) | ผลที่คาดว่าจะได้รับ | หน่วยงานที่รับผิดชอบหลัก |
| | | | | ๒๕๖๑ (บาท) | ๒๕๖๒ (บาท) | ๒๕๖๓ (บาท) | ๒๕๖๔ (บาท) | | | |
| ๓๕ | โครงการก่อสร้างถนนลูกรังเพื่อการ | เพื่อให้ประชาชนสัญจร | ถนนกว้าง ๓.๐๐ ม.ยาว | | | | | มีถนนลูกรังใช้งาน | ประชาชนสัญจรไป | กองช่าง |
| | เกษตร สายหนองอ้อ บ้านแสนชนะ | ไปมาสะดวกและรวดเร็ว | ๙๐๐ ม. ลงดินถม ๔๒๐ | - | - | - | ๑๖๒,๐๐๐ | ได้ตลอดปี | มาสะดวกและรวดเร็ว | |
| | หมู่ ๕ ต.พรสวรรค์ | | ลบ.ม.ลงลูกรัง ๑๒๐ ลบ.ม. | | | | | | มากขึ้น | |
| ๓๖ | โครงการขยายผิวจราจรถนน คสล. | เพื่อให้ประชาชนสัญจร | ขนาดกว้าง ด้านละ ๑.๐๐ | | | | | มีถนนลูกรังเพิ่มขึ้น | ประชาชนสัญจรไป | กองช่าง |
| | สายบ้านแสนชนะนี้ ม.๕ ต.พรสวรรค์ | ไปมาสะดวกและรวดเร็ว | ม. ยาว ๖๒๑ ม. หนา | - | ๒๕๐,๐๐๐ | ๒๕๐,๐๐๐ | ๒๐๗,๐๐๐ | | มาสะดวกและรวดเร็ว | |
| | เชื่อม บ้านตุม ต.บ้านตุม | | ๐.๑๕ ม. | | | | | | มากขึ้น | |
| ๓๗ | โครงการก่อสร้างถนน คสล. ภายใน | เพื่อให้ประชาชนสัญจร | ถนนคสล.กว้าง ๔.๐๐ ม. | | | | | ร้อยละของถนน | ประชาชนสัญจรไป | กองช่าง |
| | หมู่บ้าน แก้งขอ หมู่ ๖ สายไปแก้งยาง | ไปมาสะดวกและรวดเร็ว | ระยะทางยาว ๘๔ ม. | ๑๙๐,๐๐๐ | - | - | - | คสล.เพิ่มขึ้น | มาสะดวกและรวดเร็ว | |
| | | | หนา ๐.๑๕ ม. | | | | | | มากขึ้น | |
| ๓๘ | โครงการซ่อมแซมถนนลูกรังเพื่อการ | เพื่อให้ประชาชนสัญจร | ถนนกว้าง ๓.๐๐ ม. | | | | | มีถนนลูกรังใช้งาน | ประชาชนสัญจรไป | กองช่าง |
| | เกษตร สายบ้านแก้งขอ หมู่ ๖ ไปบ้าน | ไปมาสะดวกและรวดเร็ว | ยาว ๑,๑๐๐ ม. หนา | - | ๔๙,๕๐๐ | - | - | ได้ตลอดปี | มาสะดวกและรวดเร็ว | |
| | ป่าแก้ว | | ๓๓๐ ลบ. ม. | | | | | | มากขึ้น | |
| ๓๙ | โครงการซ่อมแซมถนน คสล.ภายใน | เพื่อให้ประชาชนสัญจร | ถนนกว้าง ๔.๐๐ ม. | | | | | ได้ถนนคสล.ที่มี | ประชาชนสัญจรไป | กองช่าง |
| | หมู่บ้านแก้งขอ หมู่ ๖ หน้าบ้าน | ไปมาสะดวกและรวดเร็ว | ยาว ๑๗ ม. หนา ๐.๗ ม. | - | - | ๑๙,๐๐๐ | - | มาตรฐานมากขึ้น | มาสะดวกและรวดเร็ว | |
| | อาจารย์คำพันธ์ | | | | | | | | มากขึ้น | |
| ๔๐ | โครงการซ่อมแซมถนนลูกรังเพื่อการ | เพื่อให้ประชาชนสัญจร | ถนนกว้าง ๓.๐๐ ม. | | | | | มีถนนลูกรังใช้งาน | ประชาชนสัญจรไป | กองช่าง |
| | เกษตร บ้านหนองกระโดน หมู่ ๗ | ไปมาสะดวกและรวดเร็ว | ยาว ๒,๒๐๐ ม. ลงลูกรัง | - | - | ๙๙,๐๐๐ | - | ได้ตลอดปี | มาสะดวกและรวดเร็ว | |
| | สายลิ้มบำรุง | | เสริมผิว ๖๖๐ ลบ.ม. | | | | | | มากขึ้น | |

| ก.ยุทธศาสตร์จังหวัดที่ ๒ การส่งเสริมการค้าการลงทุนและการท่องเที่ยว | | | | | | | | แบบ ผ. ๐๑ | | |
|---|--------------------------------|----------------------|--------------------------------|----------------------|---------------|---------------|---------------|--------------------|---------------------|--------------------------|
| ข.ยุทธศาสตร์การพัฒนาขององค์กรปกครองส่วนท้องถิ่นในเขตจังหวัดที่ ๔ พัฒนาและปรับปรุงระบบโครงสร้างพื้นฐานด้านโลจิสติกส์ | | | | | | | | | | |
| ๑. ยุทธศาสตร์การพัฒนาด้านโครงสร้างพื้นฐาน | | | | | | | | | | |
| ๑.๑ แผนงานเคหะและชุมชน | | | | | | | | | | |
| ที่ | โครงการ/กิจกรรม | วัตถุประสงค์ | เป้าหมาย (ผลผลิตของโครงการ) | งบประมาณและที่ผ่านมา | | | | ตัวชี้วัด (KPI) | ผลที่คาดว่าจะได้รับ | หน่วยงานที่รับผิดชอบหลัก |
| | | | | ๒๕๖๑ (บาท) | ๒๕๖๒ (บาท) | ๒๕๖๓ (บาท) | ๒๕๖๔ (บาท) | | | |
| ๔๗ | โครงการซ่อมแซมถนนลูกรังสายพ่อ | เพื่อให้ประชาชนสัญจร | ถนนกว้าง ๔.๐๐ ม. | - | - | - | ๕๐,๐๐๐ | มีถนนลูกรังใช้งาน | ประชาชนสัญจรไป | กองช่าง |
| | โบลงโดม บ้านโนนสว่าง หมู่ ๘ | ไปมาสะดวกและรวดเร็ว | ระยะทางยาว๓๒๐ ม. | | | | | ได้ตลอดปี | มาสะดวกและรวดเร็ว | |
| | ต.พรสวรรค์ | | | | | | | | มากขึ้น | |
| ๔๘ | โครงการซ่อมแซมถนนลูกรังสาย | เพื่อให้ประชาชนสัญจร | ถนนกว้าง ๔.๐๐ ม. | - | ๕๐,๐๐๐ | - | ๕๐,๐๐๐ | มีถนนลูกรังใช้งาน | ประชาชนสัญจรไป | กองช่าง |
| | หนองเม็ก บ้านโนนสว่าง หมู่ ๘ | ไปมาสะดวกและรวดเร็ว | ระยะทางยาว๑,๓๐๐ ม. | | | | | ได้ตลอดปี | มาสะดวกและรวดเร็ว | |
| | ต.พรสวรรค์ | | | | | | | | มากขึ้น | |
| ๔๙ | โครงการซ่อมแซมถนนลูกรังสาย | เพื่อให้ประชาชนสัญจร | ถนนกว้าง ๓.๕๐ ม. | - | - | ๕๐,๐๐๐ | - | มีถนนลูกรังใช้งาน | ประชาชนสัญจรไป | กองช่าง |
| | ภูกระแต บ้านธารไร่น้อย หมู่ ๙ | ไปมาสะดวกและรวดเร็ว | ระยะทางยาว๑,๕๒๐ ม. | | | | | ได้ตลอดปี | มาสะดวกและรวดเร็ว | |
| | ต.พรสวรรค์ | | | | | | | | มากขึ้น | |
| ๕๐ | โครงการซ่อมแซมถนนลูกรังสาย | เพื่อให้ประชาชนสัญจร | ถนนกว้าง ๓.๐๐ ม. | - | - | - | ๕๐,๐๐๐ | มีถนนลูกรังใช้งาน | ประชาชนสัญจรไป | กองช่าง |
| | นากระแตบ้านธารไร่น้อย หมู่ ๙ | ไปมาสะดวกและรวดเร็ว | ระยะทางยาว๑,๑๐๐ ม. | | | | | ได้ตลอดปี | มาสะดวกและรวดเร็ว | |
| | ต.พรสวรรค์ | | | | | | | | มากขึ้น | |
| ๕๑ | โครงการซ่อมแซมถนนลูกรังสาย | เพื่อให้ประชาชนสัญจร | ถนนกว้าง ๓.๕๐ ม. | - | ๕๐,๐๐๐ | - | - | มีถนนลูกรังใช้งาน | ประชาชนสัญจรไป | กองช่าง |
| | บุงก้อม บ้านธารไร่น้อย หมู่ ๙ | ไปมาสะดวกและรวดเร็ว | ระยะทางยาว๙๐๐ ม. | | | | | ได้ตลอดปี | มาสะดวกและรวดเร็ว | |
| | ต.พรสวรรค์ | | | | | | | | มากขึ้น | |
| ๕๒ | โครงการซ่อมแซมถนนลูกรังสาย | เพื่อให้ประชาชนสัญจร | ถนนกว้าง ๓.๕๐ ม. | - | - | ๕๐,๐๐๐ | - | มีถนนลูกรังใช้งาน | ประชาชนสัญจรไป | กองช่าง |
| | นาดินแดง บ้านธารไร่น้อย หมู่ ๙ | ไปมาสะดวกและรวดเร็ว | ระยะทางยาว๑,๐๐ ม. | | | | | ได้ตลอดปี | มาสะดวกและรวดเร็ว | |
| | ต.พรสวรรค์ | | | | | | | | มากขึ้น | |

| ก.ยุทธศาสตร์จังหวัดที่ ๒ การส่งเสริมการค้าการลงทุนและการท่องเที่ยว | | | | | | | | | | แบบ ผ. ๐๑ |
|---|---|---|--|----------------------|---------------|---------------|---------------|---------------------|----------------------|--------------------------|
| ข.ยุทธศาสตร์การพัฒนาขององค์กรปกครองส่วนท้องถิ่นในเขตจังหวัดที่ ๔ พัฒนาและปรับปรุงระบบโครงสร้างพื้นฐานด้านโลจิสติกส์ | | | | | | | | | | |
| ๑. ยุทธศาสตร์การพัฒนาด้านโครงสร้างพื้นฐาน | | | | | | | | | | |
| ๑.๑ แผนงานเคหะและชุมชน | | | | | | | | | | |
| ที่ | โครงการ/กิจกรรม | วัตถุประสงค์ | เป้าหมาย (ผลผลิตของโครงการ) | งบประมาณและที่ผ่านมา | | | | ตัวชี้วัด (KPI) | ผลที่คาดว่าจะได้รับ | หน่วยงานที่รับผิดชอบหลัก |
| | | | | ๒๕๖๑ (บาท) | ๒๕๖๒ (บาท) | ๒๕๖๓ (บาท) | ๒๕๖๔ (บาท) | | | |
| ๕๓ | โครงการก่อสร้างถนน คสล.สายลงโคม | เพื่อให้ประชาชนสัญจร | ถนนคสล.กว้าง ๔.๐๐ ม. | - | - | ๒๘๐,๐๐๐ | - | ร้อยละของถนน | ประชาชนสัญจรไป | กองช่าง |
| | บ้านธารไร่น้อย หมู่๔ ต.พรสวรรค์ | ไปมาสะดวกและรวดเร็ว | ระยะทางยาว ๑๒๐ ม. | | | | | คสล.เพิ่มขึ้น | มาสะดวกและรวดเร็ว | |
| | | หนา ๐.๑๕ ม. | | | | | | มากขึ้น | | |
| ๕๔ | โครงการก่อสร้างถนน คสล.สายโรง | เพื่อให้ประชาชนสัญจร | ถนนคสล.กว้าง ๒.๕๐ ม. | - | - | ๑๗๑,๐๐๐ | - | ร้อยละของถนน | ประชาชนสัญจรไป | กองช่าง |
| | สีเก่า บ้านบุงคำ หมู่๑๐ ต.พรสวรรค์ | ไปมาสะดวกและรวดเร็ว | ระยะทางยาว ๑,๒๐๐ ม. | | | | | คสล.เพิ่มขึ้น | มาสะดวกและรวดเร็ว | |
| | | หนา ๐.๑๕ ม. | | | | | | มากขึ้น | | |
| ๕๕ | โครงการก่อสร้างถนน คสล.สาย | เพื่อให้ประชาชนสัญจร | ถนนคสล.กว้าง ๔.๐๐ ม. | - | ๒๒๐,๐๐๐ | ๒๒๐,๐๐๐ | ๒๒๐,๐๐๐ | ร้อยละของถนน | ประชาชนสัญจรไป | กองช่าง |
| | บุงขอนดอก บ้านบุงคำ หมู่๑๐ ต.พรสวรรค์ | ไปมาสะดวกและรวดเร็ว | ระยะทางยาว ๒๘๐ ม. | | | | | คสล.เพิ่มขึ้น | มาสะดวกและรวดเร็ว | |
| | | หนา ๐.๑๕ ม. | | | | | | มากขึ้น | | |
| ๕๖ | โครงการก่อสร้างรางระบายน้ำภายในหมู่บ้าน บ้านฝั่งเพ หมู่๑ ต.พรสวรรค์ | เพื่อระบายน้ำในชุมชน | รางระบายน้ำ คสล. กว้าง ๐.๓๐ ม. ยาว๑๕๐ ม. ลีกละลี่ย ๐.๓๐ ม. | - | - | ๑๖๕,๐๐๐ | - | จำนวนการก่อสร้าง | ลดปัญหาการท่วมขัง | กองช่าง |
| | | | | | | | | รางระบายน้ำหรือ | ของน้ำและระบายน้ำ | |
| | | | | | | | | ระบายน้ำในชุมชน | เสียในชุมชน | |
| ๕๗ | โครงการปรับปรุงเครื่องเสียงตามสาย บ้านฝั่งเพ หมู่๑ ต.พรสวรรค์ | เพื่อปรับปรุงเสียงตามสายให้มีคุณภาพประชาชนสามารถฟังข่าวสารได้ | ปรับปรุงเครื่องขยายเสียง เปลี่ยนสายและเพิ่มพื้นที่การกระจายเสียง | - | ๕๐,๐๐๐ | - | - | พื้นที่ชุมชนสามารถ | ประชาชนได้รับฟังข่าว | กองช่าง |
| | | | | | | | | ได้รับฟังข่าวสารได้ | สารประชาสัมพันธ์ได้ | |
| | | | | | | | | อย่างชัดเจน | ชัดเจนและรวดเร็ว | |
| ๕๘ | โครงการก่อสร้างเมรุป่าช้าสาธารณะ บ้านม่วง หมู่ ๒ | เพื่อให้ชุมชนมีเมรุเผาศพและลดมลภาวะทางอากาศ | กว้าง ๓ ม. ยาว ๖ ม. สูง ๕.๓ ม. | - | ๕๑๐,๐๐๐ | - | - | จำนวนการก่อสร้าง | ชุมชนมีเมรุเผาศพ | กองช่าง |
| | | | | | | | | เมรุเผาศพในชุมชน | ลดปัญหามลภาวะทาง | |
| | | | | | | | | | อากาศ | |

| ก.ยุทธศาสตร์จังหวัดที่ ๒ การส่งเสริมการค้าการลงทุนและการท่องเที่ยว | | | | | | | | | | | | | | | | | | แบบ ผ. ๐๑ | |
|---|--|--|---|----------------------|---------|---------|--------|--|---|------------------------------|--|--|--|--|--|--|--|-----------|--|
| ข.ยุทธศาสตร์การพัฒนาขององค์กรปกครองส่วนท้องถิ่นในเขตจังหวัดที่ ๔ พัฒนาและปรับปรุงระบบโครงสร้างพื้นฐานด้านโลจิสติกส์ | | | | | | | | | | | | | | | | | | | |
| ๑. ยุทธศาสตร์การพัฒนาด้านโครงสร้างพื้นฐาน | | | | | | | | | | | | | | | | | | | |
| ๑.๑ แผนงานทะเลและชุมชน | | | | | | | | | | | | | | | | | | | |
| ที่ | โครงการ/กิจกรรม | วัตถุประสงค์ | เป้าหมาย (ผลผลิตของโครงการ) | งบประมาณและที่ผ่านมา | | | | ตัวชี้วัด (KPI) | ผลที่คาดว่าจะ จะได้รับ | หน่วยงานที่ รับผิดชอบหลัก | | | | | | | | | |
| | | | | ๒๕๖๑ | ๒๕๖๒ | ๒๕๖๓ | ๒๕๖๔ | | | | | | | | | | | | |
| | | | | (บาท) | (บาท) | (บาท) | (บาท) | | | | | | | | | | | | |
| ๕๙ | โครงการก่อสร้างเตาเผาขยะชุมชน ประจำหมู่บ้าน บ้านฝั่งเพ หมู่๑ ต.พรสวรรค์ | เพื่อลดปริมาณขยะ ภายในหมู่บ้าน | ก่อสร้างเตาเผาขยะชุมชน ขนาด กว้าง ๑.๒๐ ม. ยาว ๒.๐๐ ม.สูง ๑.๒๐ ม. | - | - | - | ๒๐,๐๐๐ | ปริมาณขยะในชุมชน ลดลง | ลดปริมาณขยะในชุม ชน | กองช่าง | | | | | | | | | |
| | โครงการก่อสร้างเตาเผาขยะชุมชน ประจำหมู่บ้าน บ้านม่วง หมู่๒ ต.พรสวรรค์ | เพื่อลดปริมาณขยะ ภายในหมู่บ้าน | ก่อสร้างเตาเผาขยะชุมชน ขนาด กว้าง ๑.๒๐ ม. ยาว ๒.๐๐ ม.สูง ๑.๒๐ ม. | - | - | - | ๒๐,๐๐๐ | ปริมาณขยะในชุมชน ลดลง | ลดปริมาณขยะในชุม ชน | กองช่าง | | | | | | | | | |
| ๖๑ | โครงการซ่อมแซมรางระบายน้ำภายใน หมู่บ้าน บ้านบุงคำ หมู่๓ ต.พรสวรรค์ | เพื่อซ่อมแซมรางระบาย น้ำหรือท่อระบายน้ำที่ชำร เสียหายให้สามารถใช้งาน | รางระบายน้ำ คสล. กว้าง ๐.๓๐ ม. ยาว ๔๒๐ ม. ลึกเฉลี่ย ๐.๓๐ ม. | ๗๕,๐๐๐ | - | - | - | จำนวนการก่อสร้าง รางระบายน้ำหรือ ระบายน้ำในชุมชน | ลดปัญหาการท่วมขัง ของน้ำและระบายน้ำ เสียในชุมชน | กองช่าง | | | | | | | | | |
| | โครงการก่อสร้างเตาเผาขยะชุมชน ประจำหมู่บ้าน บ้านบุงคำ หมู่๓ ต.พรสวรรค์ | เพื่อลดปริมาณขยะ ภายในหมู่บ้าน | ก่อสร้างเตาเผาขยะชุมชน ขนาด กว้าง ๑.๒๐ ม. ยาว ๒.๐๐ ม.สูง ๑.๒๐ ม. | - | ๒๐,๐๐๐ | - | - | ปริมาณขยะในชุมชน ลดลง | ลดปริมาณขยะในชุม ชน | กองช่าง | | | | | | | | | |
| ๖๓ | โครงการปรับปรุงเครื่องขยายเสียง ตามสาย บ้านคุ่ม หมู่ ๔ ต.พรสวรรค์ | เพื่อปรับปรุงเสียงตาม สายให้มีคุณภาพประชาชน สามารถฟังข่าวสารได้ | ปรับปรุงเครื่องขยายเสียง เปลี่ยนสายและเพิ่ม พื้นที่การกระจายเสียง | - | ๕๐,๐๐๐ | - | - | พื้นที่ชุมชนสามารถ ได้รับฟังข่าวสารได้ อย่างชัดเจน | ประชาชนได้รับฟังข่าว สารประชาสัมพันธ์ได้ ชัดเจนและรวดเร็ว | กองช่าง | | | | | | | | | |
| | โครงการก่อสร้างรางระบายน้ำสาย หน้าวัด - ขอยลงโดม๑ บ้านคุ่ม หมู่ ๔ ต.พรสวรรค์ | เพื่อระบายน้ำในพื้นที่ ชุมชน | รางระบายน้ำ คสล. กว้าง ๐.๓๐ ม. ยาว ๓๕๐ ม. ลึกเฉลี่ย ๐.๓๐ ม. | - | ๒๕๐,๐๐๐ | ๑๓๕,๐๐๐ | - | ปริมาณน้ำท่วมขัง ในพื้นที่ชุมชนลดลง | การระบายน้ำท่วมขัง ในพื้นที่ชุมชนได้เพิ่มขึ้น | กองช่าง | | | | | | | | | |

| ก.ยุทธศาสตร์จังหวัดที่ ๒ การส่งเสริมการค้าการลงทุนและการท่องเที่ยว | | | | | | | | แบบ ผ. ๐๑ | | |
|---|---|---|---|----------------------|---------------|---------------|---------------|--|---|--------------------------|
| ข.ยุทธศาสตร์การพัฒนาขององค์กรปกครองส่วนท้องถิ่นในเขตจังหวัดที่ ๔ พัฒนาและปรับปรุงระบบโครงสร้างพื้นฐานด้านโลจิสติกส์ | | | | | | | | | | |
| ๑. ยุทธศาสตร์การพัฒนาด้านโครงสร้างพื้นฐาน | | | | | | | | | | |
| ๑.๑ แผนงานทะเลและชุมชน | | | | | | | | | | |
| ที่ | โครงการ/กิจกรรม | วัตถุประสงค์ | เป้าหมาย (ผลผลิตของโครงการ) | งบประมาณและที่ผ่านมา | | | | ตัวชี้วัด (KPI) | ผลที่คาดว่าจะได้รับ | หน่วยงานที่รับผิดชอบหลัก |
| | | | | ๒๕๖๑ (บาท) | ๒๕๖๒ (บาท) | ๒๕๖๓ (บาท) | ๒๕๖๔ (บาท) | | | |
| ๗๑ | โครงการก่อสร้างเตาเผาขยะชุมชน ประจำหมู่บ้าน บ้านหนองกระโดน ม.๗ ต.พรสวรรค์ | เพื่อลดปริมาณขยะ ภายในหมู่บ้าน | ก่อสร้างเตาเผาขยะชุมชน | - | ๒๐,๐๐๐ | - | - | ปริมาณขยะในชุมชน ลดลง | ลดปริมาณขยะในชุมชน | กองช่าง |
| | | | ขนาด กว้าง ๑.๒๐ ม. ยาว ๒.๐๐ ม.สูง ๑.๒๐ ม. | | | | | | | |
| ๗๒ | โครงการก่อสร้างรางระบายน้ำข้างวัด บ้านหนองกระโดน หมู่ ๗ ต.พรสวรรค์ | เพื่อระบายน้ำในพื้นที่ ชุมชน | รางระบายน้ำ คสล. กว้าง | - | ๕๕,๐๐๐ | - | - | จำนวนการก่อสร้าง รางระบายน้ำหรือ ระบายน้ำในชุมชน | ลดปัญหาการท่วมขัง ของน้ำและระบายน้ำ เสียในชุมชน | กองช่าง |
| | | | ๐.๓๐ ม. ยาว ๕๐ ม. ลึกเฉลี่ย ๐.๓๐ ม. | | | | | | | |
| ๗๓ | โครงการก่อสร้างท่อลอดเหลี่ยม บ้านหนองกระโดน หมู่ ๗ ต.พรสวรรค์ | เพื่อให้ท่อลอดเหลี่ยม สามารถใช้ได้ดีดั้งเดิม | ขนาด ๒ ช่อง กว้าง ๓ ม. สูง ๑.๘๐ ม. ยาว ๖ ม. | - | - | ๕๑๔,๐๐๐ | - | จำนวนท่อลอดเหลี่ยม ที่ได้รับการก่อสร้าง ซ่อมแซม | ท่อลอดเหลี่ยมสามารถ ใช้งานได้อย่างมี ประสิทธิภาพ | กองช่าง |
| | | | | | | | | | | |
| ๗๔ | โครงการปรับปรุงเครื่องเสียงตามสาย บ้านธารไร่น้อย หมู่๙ ต.พรสวรรค์ | เพื่อปรับปรุงเสียงตาม สายให้มีคุณภาพประชาชน สามารถฟังข่าวสารได้ | ปรับปรุงเครื่องขยายเสียง เปลี่ยนสายและเพิ่ม พื้นที่การกระจายเสียง | - | - | - | ๔๐,๐๐๐ | พื้นที่ชุมชนสามารถ ได้รับฟังข่าวสารได้ อย่างชัดเจน | ประชาชนได้รับฟังข่าว สารประชาสัมพันธ์ได้ ชัดเจนและรวดเร็ว | กองช่าง |
| | | | | | | | | | | |
| ๗๕ | โครงการก่อสร้างรางระบายน้ำสาย กลางบ้าน บ้านธารไร่น้อย หมู่ ๙ ต.พรสวรรค์ | เพื่อระบายน้ำในพื้นที่ ชุมชน | รางระบายน้ำ คสล. กว้าง | - | - | ๒๕๐,๐๐๐ | ๑๓๕,๐๐๐ | จำนวนการก่อสร้าง รางระบายน้ำหรือ ระบายน้ำในชุมชน | ลดปัญหาการท่วมขัง ของน้ำและระบายน้ำ เสียในชุมชน | กองช่าง |
| | | | ๐.๓๐ ม. ยาว ๓๕๐ ม. ลึกเฉลี่ย ๐.๓๐ ม. | | | | | | | |
| ๗๖ | โครงการก่อสร้างฝาย คสล.กั้นลำห้วย กระตอน ตอนบน บ้านฝั่งเพ หมู่ ๑ ต.พรสวรรค์ | เพื่อให้ประชาชนมีน้ำใช้ ในการเกษตรเพียงพอ ตลอดทั้งปี | สันฝาย สูง ๑.๕๐ ม. ยาว ๘ ม. | - | - | ๓๕๐,๐๐๐ | - | ปริมาณน้ำกักเก็บ เพิ่มขึ้น | ประชาชนมีน้ำใช้เพื่อ การเกษตรเพียงพอ ตลอดทั้งปี | กองช่าง |
| | | | | | | | | | | |

| ก.ยุทธศาสตร์จังหวัดที่ ๒ การส่งเสริมการค้าการลงทุนและการท่องเที่ยว | | | | | | | | | | แบบ ผ. ๐๑ |
|---|---------------------------------------|-------------------------|--------------------------------|----------------------|---------------|---------------|---------------|--------------------|----------------------|--------------------------|
| ข.ยุทธศาสตร์การพัฒนาขององค์กรปกครองส่วนท้องถิ่นในเขตจังหวัดที่ ๔ พัฒนาและปรับปรุงระบบโครงสร้างพื้นฐานด้านโลจิสติกส์ | | | | | | | | | | |
| ๑. ยุทธศาสตร์การพัฒนาด้านโครงสร้างพื้นฐาน | | | | | | | | | | |
| ๑.๑ แผนงานเคหะและชุมชน | | | | | | | | | | |
| ที่ | โครงการ/กิจกรรม | วัตถุประสงค์ | เป้าหมาย (ผลผลิตของโครงการ) | งบประมาณและที่ผ่านมา | | | | ตัวชี้วัด (KPI) | ผลที่คาดว่าจะได้รับ | หน่วยงานที่รับผิดชอบหลัก |
| | | | | ๒๕๖๑ (บาท) | ๒๕๖๒ (บาท) | ๒๕๖๓ (บาท) | ๒๕๖๔ (บาท) | | | |
| ๗๗ | โครงการก่อสร้างฝาย คลส.กันลำห้วย | เพื่อให้ประชาชนมีน้ำใช้ | สันฝาย สูง ๑.๕๐ ม. | - | - | - | ๓๕๐,๐๐๐ | ปริมาณน้ำกักเก็บ | ประชาชนมีน้ำใช้เพื่อ | กองช่าง |
| | กระตอน ตอนล่าง บ้านฝิ่งเพ | ในการเกษตรเพียงพอ | ยาว ๘ ม. | | | | | เพิ่มขึ้น | การเกษตรเพียงพอ | |
| | หมู่ ๑ ต.พรสวรรค์ | ตลอดทั้งปี | | | | | | ตลอดทั้งปี | | |
| ๗๘ | โครงการก่อสร้างระบบประปาภายใน | เพื่อให้ประชาชนมีน้ำใช้ | ก่อสร้างระบบประปาชนิด | - | - | - | ๒๐๐,๐๐๐ | จำนวนการก่อสร้าง | ประชาชนมีน้ำประปา | กองช่าง |
| | หมู่บ้าน บ้านฝิ่งเพ หมู่ ๑ ต.พรสวรรค์ | อุบโภาค บริโภาคอย่าง | หอลังสูงกว้าง ๓.๖๐ ม.ย | | | | | ระบบประปาใน | ใช้ทุกครัวเรือน | |
| | | เพียงพอ | ๓.๖๐ ม.สูง ๑๑.๙๐ ม. | | | | | ในตำบล | | |
| ๗๙ | โครงการขุดลอกหนองป่าแขง | เพื่อให้ประชาชนมีน้ำใช้ | ขนาดกว้าง ๖๐ ม. ยาว | - | ๕๐๐,๐๐๐ | - | - | ปริมาณน้ำกักเก็บ | ประชาชนมีน้ำใช้เพื่อ | กองช่าง |
| | บ้านฝิ่งเพ หมู่ ๑ ต.พรสวรรค์ | ในการเกษตรเพียงพอ | ๒๐๐ ม. ลึกเฉลี่ย | | | | | เพิ่มขึ้น | การเกษตรเพียงพอ | |
| | | ตลอดทั้งปี | ๓.๐๐ ม. | | | | | | ตลอดทั้งปี | |
| ๘๐ | โครงการซ่อมแซมฝายน้ำล้นหนองตง | เพื่อให้ฝายน้ำล้นใช้งาน | ลงดินถมหลังท่อ | - | ๕๐,๐๐๐ | - | - | ปริมาณน้ำกักเก็บ | ประชาชนมีน้ำใช้เพื่อ | กองช่าง |
| | บ้านบุงคำ ม.๓ ต.พรสวรรค์ | ได้ตามปกติ | | | | | | เพิ่มขึ้น | การเกษตรเพียงพอ | |
| | | | | | | | | | ตลอดทั้งปี | |
| ๘๑ | โครงการปรับปรุงระบบประปาภายใน | เพื่อให้ประชาชนมีน้ำใช้ | ชุดรื้อท่อประปาขนาด | - | - | ๔๗,๐๐๐ | - | จำนวนการก่อสร้าง | ประชาชนมีน้ำประปา | กองช่าง |
| | หมู่บ้าน บ้านคุ่ม หมู่ ๔ ต.พรสวรรค์ | อุบโภาค บริโภาคอย่าง | ๑/๒นิ้ว วางท่อประปา | | | | | ระบบประปาใน | ใช้ทุกครัวเรือน | |
| | | เพียงพอ | ขนาด๒นิ้ว ยาว ๗๒๐ ม. | | | | | ในตำบล | | |
| ๘๒ | โครงการปรับปรุงฝายน้ำล้นห้วยตวน | เพื่อให้ประชาชนมีน้ำใช้ | ติดตั้งแผงกันน้ำสูง๑.๐๐ | - | ๒๕,๐๐๐ | - | - | ปริมาณน้ำกักเก็บ | ประชาชนมีน้ำใช้เพื่อ | กองช่าง |
| | บ้านคุ่ม หมู่ ๔ ต.พรสวรรค์ | ในเกษตรเพียงพอตลอด | ม. ยาว๑.๓๐ ม. จำนวน | | | | | เพิ่มขึ้น | การเกษตรเพียงพอ | |
| | | ทั้งปี | ๙ ช่อง | | | | | | ตลอดทั้งปี | |

| ก.ยุทธศาสตร์จังหวัดที่ ๒ การส่งเสริมการค้าการลงทุนและการท่องเที่ยว | | | | | | | | | | แบบ ผ. ๐๑ |
|---|-------------------------------------|--------------------------|--------------------------------|----------------------|---------------|---------------|---------------|--------------------|----------------------|--------------------------|
| ข.ยุทธศาสตร์การพัฒนาขององค์กรปกครองส่วนท้องถิ่นในเขตจังหวัดที่ ๔ พัฒนาและปรับปรุงระบบโครงสร้างพื้นฐานด้านโลจิสติกส์ | | | | | | | | | | |
| ๑. ยุทธศาสตร์การพัฒนาด้านโครงสร้างพื้นฐาน | | | | | | | | | | |
| ๑.๑ แผนงานเคหะและชุมชน | | | | | | | | | | |
| ที่ | โครงการ/กิจกรรม | วัตถุประสงค์ | เป้าหมาย (ผลผลิตของโครงการ) | งบประมาณและที่ผ่านมา | | | | ตัวชี้วัด (KPI) | ผลที่คาดว่าจะได้รับ | หน่วยงานที่รับผิดชอบหลัก |
| | | | | ๒๕๖๑ (บาท) | ๒๕๖๒ (บาท) | ๒๕๖๓ (บาท) | ๒๕๖๔ (บาท) | | | |
| ๘๓ | โครงการก่อสร้างฝาย คลล กั้นลำห้วย | เพื่อให้ประชาชนมีน้ำใช้ | สูง ๒.๐๐ ม. กว้าง ๒ | - | - | - | ๑๗๕,๐๐๐ | ปริมาณน้ำกักเก็บ | ประชาชนมีน้ำใช้เพื่อ | กองช่าง |
| | ศาลา บ้านแสนชนะนี้ หมู่ ๕ | ในเขตรเพียงพตลอด | ยาว ๒๕ ม. | | | | | เพิ่มขึ้น | การเกษตรเพียงพอ | |
| | ต.พรสวรรค์ | ทั้งปี | | | | | | | ตลอดทั้งปี | |
| ๘๔ | โครงการซ่อมแซมฝายน้ำล้น | เพื่อให้ฝายน้ำล้น | ลงดินถมหลังท่อ๗๕ ลบ.ม | - | - | ๒๕,๐๐๐ | - | จำนวนการซ่อมแซม | ประชาชนมีน้ำใช้เพื่อ | กองช่าง |
| | ห้วยจะหลวย บ้านแสนชนะนี้ ม.๕ | สามารถใช้ได้ดีดั้งเดิม | ลงหินใหญ่ พร้อมงาน | | | | | ฝายน้ำล้นในชุมชน | การเกษตรเพียงพอ | |
| | ต.พรสวรรค์ | | คาดปุ่น ๒๐ ลบ.ม. | | | | | | ตลอดทั้งปี | |
| ๘๕ | โครงการก่อสร้างฝายบ้านหนองกระโดน | เพื่อใช้กักเก็บน้ำสำหรับ | สูง ๒.๐๐ ม. กว้าง ๒ | - | - | ๑๗๕,๐๐๐ | - | ปริมาณน้ำกักเก็บ | ประชาชนมีน้ำใช้เพื่อ | กองช่าง |
| | หมู่ ๗ (ฝายห้วยหัวช้าง) ต.พรสวรรค์ | พื้นที่เกษตรกรรม | ยาว ๒๕ ม. | | | | | เพิ่มขึ้น | การเกษตรเพียงพอ | |
| | | | | | | | | | ตลอดทั้งปี | |
| ๘๖ | โครงการก่อสร้างฝาย คลล.กั้นลำห้วย | เพื่อให้ประชาชนมีน้ำใช้ | สันฝาย สูง ๑.๕๐ ม. | - | - | ๓๕๐,๐๐๐ | - | ปริมาณน้ำกักเก็บ | ประชาชนมีน้ำใช้เพื่อ | กองช่าง |
| | ไร่น้อย ตอนบน บ้านธารไร่น้อย หมู่ ๙ | ในเขตรเพียงพตลอด | ยาว ๘ ม. | | | | | เพิ่มขึ้น | การเกษตรเพียงพอ | |
| | ต.พรสวรรค์ | ทั้งปี | | | | | | | ตลอดทั้งปี | |
| ๘๗ | โครงการขยายคลองส่งน้ำเพื่อการ | เพื่อให้ประชาชนมีน้ำใช้ | ระยะทางยาว ๑๑๓ ม. | ๒๕๐,๐๐๐ | ๒๕๐,๐๐๐ | ๒๕๐,๐๐๐ | ๒๕๐,๐๐๐ | ปริมาณคลองส่งน้ำ | ประชาชนมีน้ำใช้เพื่อ | กองช่าง |
| | เกษตร บ้านม่วง หมู่ ๒ ต.พรสวรรค์ | ในเขตรเพียงพตลอด | รายละเอียดตามแบบและ | | | | | ที่ยาวขึ้น | การเกษตรเพียงพอ | |
| | | ทั้งปี | รายการที่อบต.กำหนด | | | | | | ตลอดทั้งปี | |
| รวม | ๘๗ โครงการ | | | ๕,๓๖๕,๐๐๐ | ๗,๖๐๗,๐๐๐ | ๘,๒๙๐,๘๐๐ | ๕,๒๑๕,๐๐๐ | | | |

๒. บัญชีโครงการพัฒนาท้องถิ่น

รายละเอียดโครงการพัฒนา

แผนพัฒนาท้องถิ่นสี่ปี (พ.ศ.๒๕๖๑ - ๒๕๖๔)

สำหรับ องค์กรปกครองส่วนท้องถิ่นดำเนินการ

องค์การบริหารส่วนตำบลพรสวรรค์

ก.ยุทธศาสตร์จังหวัดที่ ๑ การพัฒนาด้านคุณภาพชีวิตที่ดีและการส่งเสริมความเข้มแข็งของชุมชน

ข.ยุทธศาสตร์การพัฒนาขององค์กรปกครองส่วนท้องถิ่นในเขตจังหวัด

๒. ยุทธศาสตร์การพัฒนาด้านคุณภาพชีวิต

๒.๑ แผนงานรักษาความสงบภายใน

| ที่ | โครงการ/กิจกรรม | วัตถุประสงค์ | เป้าหมาย (ผลผลิตของโครงการ) | งบประมาณและที่ผ่านมา | | | | ตัวชี้วัด (KPI) | ผลที่คาดว่าจะได้รับ | หน่วยงานที่รับผิดชอบหลัก |
|-----|--------------------------------|---------------------------|--------------------------------|----------------------|--------|--------|--------|----------------------|------------------------|--------------------------|
| | | | | ๒๕๖๑ | ๒๕๖๒ | ๒๕๖๓ | ๒๕๖๔ | | | |
| | | | | (บาท) | (บาท) | (บาท) | (บาท) | | | |
| ๑ | โครงการลดอุบัติเหตุช่วงเทศกาล | เพื่อป้องกันและลด | ดำเนินการ ๗ วัน | | | | | ร้อยละของการเกิด | ลดการเกิดอุบัติเหตุ | สำนักปลัด |
| | สำคัญ | อุบัติเหตุทางถนนในช่วง | | ๖๐,๐๐๐ | ๖๐,๐๐๐ | ๖๐,๐๐๐ | ๖๐,๐๐๐ | อุบัติเหตุในช่วง | ในช่วงเทศกาล | |
| | | เทศกาลสำคัญ | | | | | | เทศกาลสำคัญ | | |
| ๒ | โครงการฝึกอบรมทบทวน อปพร. | เพื่อเพิ่มทักษะและความรู้ | อปพร.จำนวน ๑๐ | | | | | ร้อยละของผู้เข้ารับ | อปพร.สามารถปฏิบัติ | สำนักปลัด |
| | | แก่ อปพร. | หมู่บ้าน | - | ๕๐,๐๐๐ | - | ๕๐,๐๐๐ | การอบรมทบทวน | หน้าที่ได้อย่างถูกต้อง | |
| | | | | | | | | อปพร. | และรวดเร็ว | |
| ๓ | โครงการฝึกซ้อมแผนป้องกันและ | เพื่อเพิ่มทักษะและความรู้ | พนักงานและ ประชา | | | | | ร้อยละของผู้เข้ารับ | พนักงานและประชา | สำนักปลัด |
| | บรรเทาสาธารณภัย ด้านอัคคีภัย | แก่ พนักงานและประชาชน | ชน ทั้ง ๑๐ หมู่บ้าน | ๒๐,๐๐๐ | - | ๒๐,๐๐๐ | - | การฝึกซ้อมแผนฯ | ใช้ความรู้ในการป้องกัน | |
| | | ในการดับเพลิง | | | | | | | การเกิดอัคคีภัยได้ | |
| ๔ | โครงการจัดงานวัน อปพร. | เพื่อสร้างขวัญและกำลังใจ | อปพร.จำนวน ๑๐ | | | | | ร้อยละของผู้เข้าร่วม | อปพร.มีขวัญและกำ | สำนักปลัด |
| | | ในการปฏิบัติหน้าที่ | หมู่บ้าน | ๑๐,๐๐๐ | ๑๐,๐๐๐ | ๑๐,๐๐๐ | ๑๐,๐๐๐ | โครงการจัดงานวัน | ใจในการปฏิบัติงาน | |
| | | | | | | | | อปพร. | | |
| ๕ | โครงการฝึกอบรมจัดตั้งอาสาสมัคร | เพื่อเพิ่มทักษะและความรู้ | อปพร.จำนวน ๑๐ | | | | | ร้อยละของผู้เข้ารับ | อปพร.สามารถปฏิบัติ | สำนักปลัด |
| | ป้องกันภัยฝ่ายพลเรือน | แก่ อปพร. | หมู่บ้าน | ๑๐๐,๐๐๐ | - | - | - | การอบรมจัดตั้ง | หน้าที่ได้อย่างถูกต้อง | |
| | | | | | | | | อาสาสมัครป้องกันฯ | และรวดเร็ว | |

| ก.ยุทธศาสตร์จังหวัดที่ ๑ การพัฒนาคุณภาพชีวิตที่ดีและการส่งเสริมความเข้มแข็งของชุมชน | | | | | | | | | | | แบบ ผ. ๐๑ |
|---|--|---|--------------------------------|----------------------|---------------|---------------|---------------|------------------------|------------------------|--------------------------|-----------|
| ข.ยุทธศาสตร์การพัฒนาขององค์กรปกครองส่วนท้องถิ่นในเขตจังหวัด | | | | | | | | | | | |
| ๒. ยุทธศาสตร์การพัฒนาด้านคุณภาพชีวิต | | | | | | | | | | | |
| ๒.๑ แผนงานรักษาความสงบภายใน | | | | | | | | | | | |
| ที่ | โครงการ/กิจกรรม | วัตถุประสงค์ | เป้าหมาย (ผลผลิตของโครงการ) | งบประมาณและที่ผ่านมา | | | | ตัวชี้วัด (KPI) | ผลที่คาดว่าจะได้รับ | หน่วยงานที่รับผิดชอบหลัก | |
| | | | | ๒๕๖๑ (บาท) | ๒๕๖๒ (บาท) | ๒๕๖๓ (บาท) | ๒๕๖๔ (บาท) | | | | |
| ๖ | โครงการป้องกันอัคคีภัยและการช่วยเหลือผู้ประสบภัย | เพื่อเพิ่มทักษะและความรู้แก่พนักงาน เจ้าหน้าที่ | พนักงาน เจ้าหน้าที่ | ๒๐,๐๐๐ | - | - | - | ร้อยละของผู้ที่เข้ารับ | ผู้เข้าอบรมสามารถ | สำนักปลัด | |
| | | อปพร. | อปพร. | | | | | การอบรมที่สามารถ | ปฏิบัติหน้าที่ได้อย่าง | | |
| | | อปพร. | ช่วยเหลือผู้ประสบภัย | | | | | ถูกต้องและรวดเร็ว | | | |
| ๗ | โครงการให้ความรู้ด้านการป้องกันและบรรเทาสาธารณภัยในชุมชน | เพื่อเพิ่มทักษะและความรู้แก่ อปพร. | อปพร.จำนวน ๑๐ หมู่บ้าน | - | ๒๐,๐๐๐ | - | - | ร้อยละของผู้เข้ารับ | ผู้เข้าอบรมสามารถ | สำนักปลัด | |
| | | | | | | | | การอบรมสามารถ | ปฏิบัติหน้าที่ได้อย่าง | | |
| | | | | | | | | นำความรู้ไปใช้ได้ | ถูกต้องและรวดเร็ว | | |
| รวม | ๗ โครงการ | | | ๒๑๐,๐๐๐ | ๑๔๐,๐๐๐ | ๙๐,๐๐๐ | ๑๒๐,๐๐๐ | | | | |

| ก.ยุทธศาสตร์จังหวัดที่ | | | | | | | | แบบ ผ. ๐๑ | | |
|---|--|---|---|----------------------|---------------|---------------|---------------|--|--|--------------------------|
| ข.ยุทธศาสตร์การพัฒนาขององค์กรปกครองส่วนท้องถิ่นในเขตจังหวัด | | | | | | | | | | |
| ๒. ยุทธศาสตร์การพัฒนาด้านคุณภาพชีวิต | | | | | | | | | | |
| ๒.๒ แผนงานสาธารณสุข | | | | | | | | | | |
| ที่ | โครงการ/กิจกรรม | วัตถุประสงค์ | เป้าหมาย (ผลผลิตของโครงการ) | งบประมาณและที่ผ่านมา | | | | ตัวชี้วัด (KPI) | ผลที่คาดว่าจะได้รับ | หน่วยงานที่รับผิดชอบหลัก |
| | | | | ๒๕๖๑ (บาท) | ๒๕๖๒ (บาท) | ๒๕๖๓ (บาท) | ๒๕๖๔ (บาท) | | | |
| ๑ | โครงการรณรงค์ป้องกันโรคไข้เลือดออก | เพื่อป้องกันและระงับโรค | หมู่บ้าน ในตำบล พรสวรรค์ ๑๐ หมู่บ้าน | ๕๐,๐๐๐ | ๕๐,๐๐๐ | ๕๐,๐๐๐ | ๕๐,๐๐๐ | ร้อยละของผู้ติดเชื้อ ไข้เลือดออกในพื้นที่ | ลดการแพร่ระบาดของ ของโรคไข้เลือด ออก | สำนักปลัด |
| | โครงการฉีดวัคซีนป้องกันโรคพิษสุนัขบ้า | เพื่อป้องกันและระงับโรค | หมู่บ้าน ในตำบล พรสวรรค์ ๑๐ หมู่บ้าน | ๕๐,๐๐๐ | ๕๐,๐๐๐ | ๕๐,๐๐๐ | ๕๐,๐๐๐ | ร้อยละของผู้ติดเชื้อ พิษสุนัขบ้าในพื้นที่ | ลดการแพร่ระบาดของ ของโรคพิษสุนัขบ้า | สำนักปลัด |
| ๓ | โครงการการร่วมนสุขภาพเคลื่อนที่ | เพื่อให้ประชาชนในพื้นที่ ได้ตรวจสุขภาพประจำปี | ประชาชนที่สนใจ ทั้ง ๑๐หมู่บ้าน | ๕๐,๐๐๐ | ๕๐,๐๐๐ | ๕๐,๐๐๐ | ๕๐,๐๐๐ | ร้อยละของประชาชน ที่เข้ารับการตรวจ สุขภาพ | ประชาชนมีสุขภาพ พลานามัยที่ สมบูรณ์แข็งแรง | สำนักปลัด |
| | โครงการตรวจสอบคุณภาพน้ำ เพื่ออุปโภคบริโภค | เพื่อให้ น้ำที่ใช้อุปโภคบริโภค ได้มาตรฐานอยู่ในเกณฑ์ ของกรมอนามัย | แหล่งน้ำในชุมชน ๑๐ หมู่บ้าน | ๑๐,๐๐๐ | ๑๐,๐๐๐ | ๑๐,๐๐๐ | ๑๐,๐๐๐ | ร้อยละของน้ำที่ผ่าน เกณฑ์มาตรฐาน | ชุมชนมีแหล่งน้ำ สะอาดอุปโภคบริโภค | กองช่าง |
| ๕ | โครงการอบรมเยาวชนป้องกันเพศ สัมพันธ์ก่อนวัยอันควร | เพื่อให้เยาวชนใส่ใจเรื่องเพศ สัมพันธ์ | เยาวชนในตำบล พรสวรรค์ จำนวน ๕๐ คน | - | - | ๒๐,๐๐๐ | - | ร้อยละของเยาวชนที่ มีความรู้ความเข้าใจ เรื่องเพศสัมพันธ์ | เยาวชนมีความรู้ เรื่องเพศสัมพันธ์ | สำนักปลัด |
| | โครงการวันรณรงค์ ใสใจใสสุขภาพ | เพื่อให้เยาวชนใส่ใจสุขภาพ | เยาวชนในตำบล พรสวรรค์ จำนวน ๕๐ คน | - | - | - | ๒๐,๐๐๐ | ร้อยละของเยาวชนที่ ที่มีสุขภาพดี | เยาวชนใช้เวลาว่างใ เกิดประโยชน์ | สำนักปลัด |

| ก.ยุทธศาสตร์จังหวัดที่ | | | | | | | | แบบ ผ. ๐๑ | | |
|---|------------------------------------|-------------------------------|--------------------------------|----------------------|---------------|---------------|---------------|----------------------------------|-------------------------|--------------------------|
| ข.ยุทธศาสตร์การพัฒนาขององค์กรปกครองส่วนท้องถิ่นในเขตจังหวัด | | | | | | | | | | |
| ๒. ยุทธศาสตร์การพัฒนาด้านคุณภาพชีวิต | | | | | | | | | | |
| ๒.๒ แผนงานสาธารณสุข | | | | | | | | | | |
| ที่ | โครงการ/กิจกรรม | วัตถุประสงค์ | เป้าหมาย (ผลผลิตของโครงการ) | งบประมาณและที่ผ่านมา | | | | ตัวชี้วัด (KPI) | ผลที่คาดว่าจะได้รับ | หน่วยงานที่รับผิดชอบหลัก |
| | | | | ๒๕๖๑ (บาท) | ๒๕๖๒ (บาท) | ๒๕๖๓ (บาท) | ๒๕๖๔ (บาท) | | | |
| ๗ | โครงการเสริมสร้างคุณค่าเพื่อสุขภาพ | เพื่อให้ผู้สูงอายุใส่ใจสุขภาพ | ผู้สูงอายุในตำบล | - | ๒๐,๐๐๐ | - | - | ร้อยละของผู้สูงอายุที่มีสุขภาพดี | ผู้สูงอายุมีอายุยืนขึ้น | สำนักปลัด |
| | ผู้สูงวัย | | จำนวน ๕๐ คน | | | | | | | |
| ๘ | โครงการบริหารสมองป้องกันโรคความ | เพื่อให้ผู้สูงอายุใส่ใจสุขภาพ | ผู้สูงอายุในตำบล | - | - | ๒๐,๐๐๐ | - | ร้อยละของผู้สูงอายุที่มีสุขภาพดี | ผู้สูงอายุมีอายุยืนขึ้น | สำนักปลัด |
| | จำเสื่อมในผู้สูงวัย | | จำนวน ๕๐ คน | | | | | | | |
| รวม | ๘ โครงการ | | | ๑๖๐,๐๐๐ | ๑๘๐,๐๐๐ | ๒๐๐,๐๐๐ | ๑๘๐,๐๐๐ | | | |

| ก.ยุทธศาสตร์จังหวัดที่ ๑ การพัฒนาคุณภาพชีวิตที่ดีและการส่งเสริมความเข้มแข็งของชุมชน | | | | | | | | แบบ ผ. ๐๑ | | |
|---|---------------------------------------|--|--------------------------------|----------------------|---------------|---------------|---------------|---|---------------------------------|--------------------------|
| ข.ยุทธศาสตร์การพัฒนาขององค์กรปกครองส่วนท้องถิ่นในเขตจังหวัด | | | | | | | | | | |
| ๒. ยุทธศาสตร์การพัฒนาด้านคุณภาพชีวิต | | | | | | | | | | |
| ๒.๓ แผนงานสังคมสงเคราะห์ | | | | | | | | | | |
| ที่ | โครงการ/กิจกรรม | วัตถุประสงค์ | เป้าหมาย (ผลผลิตของโครงการ) | งบประมาณและที่ผ่านมา | | | | ตัวชี้วัด (KPI) | ผลที่คาดว่าจะได้รับ | หน่วยงานที่รับผิดชอบหลัก |
| | | | | ๒๕๖๑ (บาท) | ๒๕๖๒ (บาท) | ๒๕๖๓ (บาท) | ๒๕๖๔ (บาท) | | | |
| ๑ | โครงการซ่อมแซมที่พักอาศัยแก่ผู้ยากไร้ | เพื่อให้ผู้ยากไร้มีความเป็นอยู่ที่ดีขึ้น | ผู้ยากไร้ในตำบลพรสวรรค์ | ๑๐๐,๐๐๐ | ๑๐๐,๐๐๐ | ๑๐๐,๐๐๐ | ๑๐๐,๐๐๐ | ร้อยละของผู้ยากไร้ที่ได้รับการช่วยเหลือ | ผู้ยากไร้มีคุณภาพชีวิตที่ดีขึ้น | กองช่าง |
| รวม | ๑ โครงการ | | | ๑๐๐,๐๐๐ | ๑๐๐,๐๐๐ | ๑๐๐,๐๐๐ | ๑๐๐,๐๐๐ | | | |

| ก.ยุทธศาสตร์จังหวัดที่ ๑ การพัฒนาคุณภาพชีวิตที่ดีและการส่งเสริมความเข้มแข็งของชุมชน | | | | | | | | | | แบบ ผ. ๐๑ |
|---|--|--|---|----------------------|---------------|---------------|---------------|---|----------------------------------|--------------------------|
| ข.ยุทธศาสตร์การพัฒนาขององค์กรปกครองส่วนท้องถิ่นในเขตจังหวัด | | | | | | | | | | |
| ๒. ยุทธศาสตร์การพัฒนาด้านคุณภาพชีวิต | | | | | | | | | | |
| ๒.๔ แผนงานสร้างความเข้มแข็งของชุมชน | | | | | | | | | | |
| ที่ | โครงการ/กิจกรรม | วัตถุประสงค์ | เป้าหมาย (ผลผลิตของโครงการ) | งบประมาณและที่ผ่านมา | | | | ตัวชี้วัด (KPI) | ผลที่คาดว่าจะได้รับ | หน่วยงานที่รับผิดชอบหลัก |
| | | | | ๒๕๖๑ (บาท) | ๒๕๖๒ (บาท) | ๒๕๖๓ (บาท) | ๒๕๖๔ (บาท) | | | |
| ๑ | โครงการส่งเสริมพัฒนาคุณภาพชีวิตผู้สูงอายุ | เพื่อให้ผู้สูงอายุมีความ | ผู้สูงอายุ จำนวน | - | ๕๐,๐๐๐ | - | - | ร้อยละของผู้สูงอายุที่มีคุณภาพชีวิตที่ดีขึ้น | ผู้สูงอายุมีคุณภาพชีวิตที่ดีขึ้น | สำนักปลัด |
| | | เป็นอยู่ที่ดีขึ้น ทั้งทางร่างกาย จิตใจ และสังคม | ๑๐ หมู่บ้าน | | | | | | | |
| | | | | | | | | | | |
| ๒ | โครงการพัฒนาคุณภาพชีวิตสตรี | เพื่อให้สตรี มีความ | กลุ่มสตรี จำนวน | - | - | - | ๓๕,๐๐๐ | ร้อยละของกลุ่มสตรีที่มีคุณภาพชีวิตที่ดีขึ้น | กลุ่มสตรีมีคุณภาพชีวิตที่ดีขึ้น | สำนักปลัด |
| | | เป็นอยู่ที่ดีขึ้น ทั้งทางร่างกาย จิตใจ และสังคม | ๑๐ หมู่บ้าน | | | | | | | |
| | | | | | | | | | | |
| ๓ | โครงการอบรมเชิงปฏิบัติการประดิษฐ์เหรียญโปรยทาน | เพื่อส่งเสริมให้ประชาชนมีความรู้ทักษะ อาชีพ เพื่อใช้ประกอบอาชีพเสริม | ประชาชนที่มีความสนใจจำนวน ๕๐ คน | ๒๐,๐๐๐ | - | - | - | ร้อยละของผู้เข้ารับการอบรมที่สามารถนำไปปฏิบัติได้จริง | ประชาชนสามารถพึ่งพาตนเองได้ | สำนักปลัด |
| | | | | | | | | | | |
| | | | | | | | | | | |
| ๔ | โครงการฝึกอบรมอาชีพ บ้านฝั่งเพ ม.๑ | เพื่อส่งเสริมให้ประชาชนมีความรู้ทักษะ อาชีพ เพื่อใช้ประกอบอาชีพเสริม | ประชาชนในหมู่บ้านที่มีความสนใจจำนวน ๕๐ คน | - | - | ๒๐,๐๐๐ | - | ร้อยละของผู้เข้ารับการอบรมที่สามารถนำไปปฏิบัติได้จริง | ประชาชนสามารถพึ่งพาตนเองได้ | สำนักปลัด |
| | | | | | | | | | | |
| | | | | | | | | | | |
| ๕ | โครงการฝึกอบรมอาชีพ บ้านบุงคำ ม.๓ (จักรสาน) | เพื่อส่งเสริมให้ประชาชนมีความรู้ทักษะ อาชีพ เพื่อใช้ประกอบอาชีพเสริม | ประชาชนในหมู่บ้านที่มีความสนใจจำนวน ๕๐ คน | - | - | ๒๐,๐๐๐ | - | ร้อยละของผู้เข้ารับการอบรมที่สามารถนำไปปฏิบัติได้จริง | ประชาชนสามารถพึ่งพาตนเองได้ | สำนักปลัด |
| | | | | | | | | | | |
| | | | | | | | | | | |
| ๖ | โครงการส่งเสริมกลุ่มอาชีพทอเสื่อเครื่องจักรสาน บ้านแสนชะมี น.๕ | เพื่อส่งเสริมให้ประชาชนมีความรู้ทักษะ อาชีพ เพื่อใช้ประกอบอาชีพเสริม | ประชาชนในหมู่บ้านที่มีความสนใจจำนวน ๕๐ คน | - | - | - | ๒๐,๐๐๐ | ร้อยละของผู้เข้ารับการอบรมที่สามารถนำไปปฏิบัติได้จริง | ประชาชนสามารถพึ่งพาตนเองได้ | สำนักปลัด |
| | | | | | | | | | | |
| | | | | | | | | | | |

| ก.ยุทธศาสตร์จังหวัดที่ ๑ การพัฒนาด้านคุณภาพชีวิตที่ดีและการส่งเสริมความเข้มแข็งของชุมชน | | | | | | | | | | แบบ ผ. ๐๑ |
|---|---|--------------------------------|--------------------------------|----------------------|---------------|---------------|---------------|---------------------|---------------------|--------------------------|
| ข.ยุทธศาสตร์การพัฒนาขององค์กรปกครองส่วนท้องถิ่นในเขตจังหวัด | | | | | | | | | | |
| ๒. ยุทธศาสตร์การพัฒนาด้านคุณภาพชีวิต | | | | | | | | | | |
| ๒.๔ แผนงานสร้างเสริมความเข้มแข็งของชุมชน | | | | | | | | | | |
| ที่ | โครงการ/กิจกรรม | วัตถุประสงค์ | เป้าหมาย (ผลผลิตของโครงการ) | งบประมาณและที่ผ่านมา | | | | ตัวชี้วัด (KPI) | ผลที่คาดว่าจะได้รับ | หน่วยงานที่รับผิดชอบหลัก |
| | | | | ๒๕๖๑ (บาท) | ๒๕๖๒ (บาท) | ๒๕๖๓ (บาท) | ๒๕๖๔ (บาท) | | | |
| ๗ | โครงการส่งเสริมผลิตข้าวพันธุ์ดี | เพื่อส่งเสริมให้ประชาชนมี | ประชาชนในหมู่บ้าน | - | ๒๐,๐๐๐ | - | - | ร้อยละของผู้เข้ารับ | ประชาชนสามารถ | สำนักปลัด |
| | บ้านแสนชนะนี้ ม.๕ | ความรู้ทักษะ อาชีพ เพื่อ | ที่มีความสนใจ | | | | | การอบรมที่สามารถ | พึ่งพาตนเองได้ | |
| | | ใช้ประกอบอาชีพเสริม | จำนวน ๕๐ คน | | | | | นำไปปฏิบัติได้จริง | | |
| ๘ | โครงการฝึกอบรมอาชีพเศรษฐกิจ | เพื่อส่งเสริมให้ประชาชนมี | ประชาชนในหมู่บ้าน | ๒๐,๐๐๐ | - | - | - | ร้อยละของผู้เข้ารับ | ประชาชนสามารถ | สำนักปลัด |
| | พอเพียง บ้านแก้งขอ ม.๖ | ความรู้ทักษะ อาชีพ เพื่อ | ที่มีความสนใจ | | | | | การอบรมที่สามารถ | พึ่งพาตนเองได้ | |
| | | ใช้ประกอบอาชีพเสริม | จำนวน ๕๐ คน | | | | | นำไปปฏิบัติได้จริง | | |
| ๙ | โครงการชุมชนต้นแบบ หมู่บ้านหนองกระโดน ม.๗ | เพื่อให้เกิดการพัฒนา | บ้านหนองกระโดน | - | - | ๔๐,๐๐๐ | - | ร้อยละของหมู่บ้าน | หมู่บ้านสะอาดเป็น | สำนักปลัด |
| | | อย่างต่อเนื่องและการมีส่วนร่วม | ทั้งหมู่บ้าน | | | | | ที่ได้รับการพัฒนา | ระเบียบนามอง คนใน | |
| | | ร่วมของคนในชุมชน | | | | | | | ชุมชนสามัคคีกัน | |
| ๑๐ | โครงการหมู่บ้านเศรษฐกิจพอเพียง | เพื่อส่งเสริมให้ประชาชนมี | ประชาชนในหมู่บ้าน | ๒๐,๐๐๐ | - | - | - | ร้อยละของผู้เข้ารับ | ประชาชนสามารถ | สำนักปลัด |
| | บ้านโนนสว่าง ม.๘ | ความรู้ทักษะ อาชีพ เพื่อ | ที่มีความสนใจ | | | | | การอบรมที่สามารถ | พึ่งพาตนเองได้ | |
| | | ใช้ประกอบอาชีพเสริม | จำนวน ๕๐ คน | | | | | นำไปปฏิบัติได้จริง | | |
| ๑๑ | โครงการฝึกอบรมเพาะเห็ดฟาง | เพื่อส่งเสริมให้ประชาชนมี | ประชาชนในหมู่บ้าน | ๒๐,๐๐๐ | - | - | - | ร้อยละของผู้เข้ารับ | ประชาชนสามารถ | สำนักปลัด |
| | บ้านธารไร่น้อย ม.๙ | ความรู้ทักษะ อาชีพ เพื่อ | ที่มีความสนใจ | | | | | การอบรมที่สามารถ | พึ่งพาตนเองได้ | |
| | | ใช้ประกอบอาชีพเสริม | จำนวน ๕๐ คน | | | | | นำไปปฏิบัติได้จริง | | |
| ๑๒ | โครงการชุมชนต้นแบบบ้านธารไร่น้อย | เพื่อให้เกิดการพัฒนา | บ้านธารไร่น้อย หมู่ | - | ๔๐,๐๐๐ | - | - | ร้อยละของหมู่บ้าน | หมู่บ้านสะอาดเป็น | สำนักปลัด |
| | ม.๙ | อย่างต่อเนื่องและการมีส่วนร่วม | บ้าน | | | | | ที่ได้รับการพัฒนา | ระเบียบนามอง คนใน | |
| | | ร่วมของคนในชุมชน | | | | | | | ชุมชนสามัคคีกัน | |

| ก.ยุทธศาสตร์จังหวัดที่ ๑ การพัฒนาด้านคุณภาพชีวิตที่ดีและการส่งเสริมความเข้มแข็งของชุมชน | | | | | | | | | | | แบบ ผ. ๐๑ |
|---|---|--|-----------------------|----------------------|---------------|---------------|---------------|-------------------------|----------------------|--------------------------|-----------|
| ข.ยุทธศาสตร์การพัฒนาขององค์กรปกครองส่วนท้องถิ่นในเขตจังหวัด | | | | | | | | | | | |
| ๒. ยุทธศาสตร์การพัฒนาด้านคุณภาพชีวิต | | | | | | | | | | | |
| ๒.๔ แผนงานสร้างความเข้มแข็งของชุมชน | | | | | | | | | | | |
| ที่ | โครงการ/กิจกรรม | วัตถุประสงค์ | เป้าหมาย | งบประมาณและที่ผ่านมา | | | | ตัวชี้วัด (KPI) | ผลที่คาดว่าจะได้รับ | หน่วยงานที่รับผิดชอบหลัก | |
| | | | (ผลผลิตของโครงการ) | ๒๕๖๑ (บาท) | ๒๕๖๒ (บาท) | ๒๕๖๓ (บาท) | ๒๕๖๔ (บาท) | | | | |
| ๑๓ | โครงการอบรมอาชีพเพาะเห็ดฟางใน โรงเรียน บ้านบุงคำ ม.๑๐ | เพื่อส่งเสริมให้ประชาชนมี ความรู้ทักษะ อาชีพ เพื่อ ใช้ประกอบอาชีพเสริม | ประชาชนในหมู่บ้าน | ๒๐,๐๐๐ | - | - | - | ร้อยละของผู้เข้ารับ | ประชาชนสามารถ | สำนักปลัด | |
| | | | ที่มีความสนใจ | | | | | การอบรมที่สามารถ | พึ่งพาตนเองได้ | | |
| | | | จำนวน ๕๐ คน | | | | | นำไปปฏิบัติได้จริง | | | |
| ๑๔ | โครงการผลิตปุ๋ยชีวภาพ บ้านบุงคำ ม.๑๐ | เพื่อส่งเสริมให้ประชาชนมี ความรู้ทักษะ อาชีพ เพื่อ ใช้ประกอบอาชีพเสริม | ประชาชนในหมู่บ้าน | ๒๐,๐๐๐ | - | - | - | ร้อยละของผู้เข้ารับ | ประชาชนสามารถ | สำนักปลัด | |
| | | | ที่มีความสนใจ | | | | | การอบรมที่สามารถ | พึ่งพาตนเองได้ | | |
| | | | จำนวน ๕๐ คน | | | | | นำไปปฏิบัติได้จริง | | | |
| ๑๕ | โครงการส่งเสริมทักษะฝีมือและพัฒนา อาชีพ | เพื่อส่งเสริมให้ประชาชนมี ความรู้ทักษะ อาชีพ เพื่อ ใช้ประกอบอาชีพเสริม | ประชาชนที่มีความสน | - | - | - | ๒๐,๐๐๐ | ร้อยละของผู้เข้ารับ | ประชาชนสามารถ | สำนักปลัด | |
| | | | ใจ จำนวน ๕๐ คน | | | | | การอบรมที่สามารถ | พึ่งพาตนเองได้ | | |
| | | | | | | | | นำไปปฏิบัติได้จริง | | | |
| ๑๖ | โครงการส่งเสริมเกษตรกรทฤษฎีใหม่ | เพื่อส่งเสริมให้ประชาชนมี ความรู้ทักษะ อาชีพ เพื่อ ใช้ประกอบอาชีพเสริม | ประชาชนที่มีความสน | - | ๕๐,๐๐๐ | - | - | ร้อยละของผู้เข้ารับ | ประชาชนสามารถ | สำนักปลัด | |
| | | | ใจ จำนวน ๕๐ คน | | | | | การอบรมที่สามารถ | พึ่งพาตนเองได้ | | |
| | | | | | | | | นำไปปฏิบัติได้จริง | | | |
| ๑๗ | โครงการเยาวชนสัมพันธ์ร่วมป้องกัน และแก้ไขปัญหายาเสพติด | เพื่อรณรงค์ให้ความรู้แก่ เยาวชนร่วมกันป้องกันปัญห ยาเสพติด | เยาวชนในตำบล | ๓๐,๐๐๐ | ๓๐,๐๐๐ | ๓๐,๐๐๐ | ๓๐,๐๐๐ | ร้อยละของเยาวชนที่ | เยาวชนมีความรู้ความ | สำนักปลัด | |
| | | | พรสวรรค์ | | | | | มีความรู้เรื่อง | เข้าใจเรื่องยาเสพติด | | |
| | | | | | | | | ยาเสพติด | | | |
| ๑๘ | โครงการอบรมฟื้นฟูผู้ติดยาเสพติด | เพื่ออบรมฟื้นฟูผู้ติดยาฯ ให้เลิกยุ่งเกี่ยวกับยาเสพติด | ผู้ติดยาเสพติดที่อยู่ | ๓๕,๐๐๐ | ๓๕,๐๐๐ | ๓๕,๐๐๐ | ๓๕,๐๐๐ | ร้อยละของผู้เข้าร่วม | ลดปัญหาทางสังคม | สำนักปลัด | |
| | | | ระหว่างการเฝ้าติดตาม | | | | | โครงการที่ไม่ยุ่งเกี่ยว | ที่เกิดจากยาเสพติด | | |
| | | | พฤติกรรม | | | | | กับยาเสพติดอีก | | | |

| ก.ยุทธศาสตร์จังหวัดที่ ๑ การพัฒนาคุณภาพชีวิตที่ดีและการส่งเสริมความเข้มแข็งของชุมชน | | | | | | | | แบบ ผ. ๐๑ | | |
|---|-------------------------------------|--------------------------------|--------------------------------|----------------------|---------------|---------------|---------------|------------------------|------------------------------------|--------------------------|
| ข.ยุทธศาสตร์การพัฒนาขององค์กรปกครองส่วนท้องถิ่นในเขตจังหวัด | | | | | | | | | | |
| ๒. ยุทธศาสตร์การพัฒนาด้านคุณภาพชีวิต | | | | | | | | | | |
| ๒.๔ แผนงานสร้างเสริมความเข้มแข็งของชุมชน | | | | | | | | | | |
| ที่ | โครงการ/กิจกรรม | วัตถุประสงค์ | เป้าหมาย (ผลผลิตของโครงการ) | งบประมาณและที่ผ่านมา | | | | ตัวชี้วัด (KPI) | ผลที่คาดว่าจะได้รับ | หน่วยงานที่รับผิดชอบหลัก |
| | | | | ๒๕๖๑ (บาท) | ๒๕๖๒ (บาท) | ๒๕๖๓ (บาท) | ๒๕๖๔ (บาท) | | | |
| ๑๙ | โครงการขับเคลื่อนลดภัย ใสใจวินัย | เพื่อให้ประชาชนใสใจวินัย | ประชาชนที่สนใจใน | ๒๐,๐๐๐ | - | - | - | ร้อยละของผู้ที่ปฏิบัติ | ลดการเกิดอุบัติเหตุ | สำนักปลัด |
| | จรรยา | จรรยามากขึ้น | ตำบล จำนวน ๕๐ คน | | | | | ถูกกฎจรรยา | ที่เกิดจากการขับขี่ อย่างประมาท | |
| ๒๐ | โครงการปรองดองสมานฉันท์ | เพื่อกระตุ้นให้คนในชุมชน | ประชาชนในตำบล | ๒๐,๐๐๐ | ๒๐,๐๐๐ | ๒๐,๐๐๐ | ๒๐,๐๐๐ | ร้อยละของประชาชน | ลดความแตกแยกใน | สำนักปลัด |
| | | เกิดความรัก ความสามัคคี | พรสวรรค์ | | | | | มีความรู้ความเข้าใจใน | สังคมอย่างเป็นรูปธรรม | |
| ๒๑ | โครงการส่งเสริมการฝึกอาชีพให้แก่ผู้ | เพื่อส่งเสริมให้ผู้ติดยาเสพติด | ผู้ติดยาเสพติดที่ผ่าน | ๑๒,๕๐๐ | ๑๒,๕๐๐ | ๑๒,๕๐๐ | ๑๒,๕๐๐ | ร้อยละของผู้เข้ารับ | ผู้ติดยาเสพติด | สำนักปลัด |
| | ผ่านการบำบัดฟื้นฟู | ติดที่ผ่านการบำบัดฟื้นฟูได้มี | การบำบัดฟื้นฟู | | | | | การอบรมที่สามารถ | สามารถพึ่งพาตนเองได้ | |
| | | อาชีพเพื่อเลี้ยงตัวเองได้ | | | | | | นำไปปฏิบัติได้จริง | | |
| รวม | ๒๑ โครงการ | | | ๒๓๗,๐๐๐ | ๒๕๗,๕๐๐ | ๑๗๗,๕๐๐ | ๑๗๒,๕๐๐ | | | |

| ก.ยุทธศาสตร์จังหวัดที่ ๑ การพัฒนาคุณภาพชีวิตที่ดีและการส่งเสริมความเข้มแข็งของชุมชน | | | | | | | | แบบ ผ. ๐๑ | | |
|---|---|----------------------------|--------------------|----------------------|---------------|---------------|-------------------------------------|---|---------------------|--------------------------|
| ข.ยุทธศาสตร์การพัฒนาขององค์กรปกครองส่วนท้องถิ่นในเขตจังหวัด | | | | | | | | | | |
| ๒. ยุทธศาสตร์การพัฒนาด้านคุณภาพชีวิต | | | | | | | | | | |
| ๒.๕ แผนงานงบกลาง | | | | | | | | | | |
| ที่ | โครงการ/กิจกรรม | วัตถุประสงค์ | เป้าหมาย | งบประมาณและที่ผ่านมา | | | | ตัวชี้วัด (KPI) | ผลที่คาดว่าจะได้รับ | หน่วยงานที่รับผิดชอบหลัก |
| | | | (ผลผลิตของโครงการ) | ๒๕๖๑ (บาท) | ๒๕๖๒ (บาท) | ๒๕๖๓ (บาท) | ๒๕๖๔ (บาท) | | | |
| ๑ | โครงการช่วยเหลือผู้ประสบสาธารณภัยเพื่อบรรเทาปัญหาในด้าน | จำนวนผู้ได้รับการช่วยเหลือ | ๓๐๐,๐๐๐ | ๓๐๐,๐๐๐ | ๓๐๐,๐๐๐ | ๓๐๐,๐๐๐ | ร้อยละของการแก้ไขปัญหาด้านสาธารณภัย | เพื่อบรรเทาความเดือดร้อนแก่ประชาชนผู้ประสบภัย | สำนักปลัด | |
| | กรณีความจำเป็นหรือบรรเทาความเดือดร้อนในตำบลพรสวรรค์ | ช่วยเหลือ | | | | | | | | |
| | ตำบลพรสวรรค์ | | | | | | | | | |
| รวม | ๑ โครงการ | | ๓๐๐,๐๐๐ | ๓๐๐,๐๐๐ | ๓๐๐,๐๐๐ | ๓๐๐,๐๐๐ | | | | |

๒. บัญชีโครงการพัฒนาท้องถิ่น

รายละเอียดโครงการพัฒนา

แผนพัฒนาท้องถิ่นสี่ปี (พ.ศ.๒๕๖๑ - ๒๕๖๔)

สำหรับ องค์กรปกครองส่วนท้องถิ่นดำเนินการ

องค์การบริหารส่วนตำบลพรสวรรค์

ก.ยุทธศาสตร์จังหวัดที่ ๔ การบริหารจัดการทรัพยากรธรรมชาติและสิ่งแวดล้อม

ข.ยุทธศาสตร์การพัฒนาขององค์กรปกครองส่วนท้องถิ่นในเขตจังหวัด

๓. ยุทธศาสตร์การพัฒนาด้านการจัดการทรัพยากรธรรมชาติสิ่งแวดล้อมและการเกษตรกรรม

๓.๑ แผนงานสร้างความเข้มแข็งของชุมชน

| ที่ | โครงการ/กิจกรรม | วัตถุประสงค์ | เป้าหมาย (ผลผลิตของโครงการ) | งบประมาณและที่ผ่านมา | | | | ตัวชี้วัด (KPI) | ผลที่คาดว่าจะได้รับ | หน่วยงานที่รับผิดชอบหลัก |
|-----|--|---|--|----------------------|---------------|---------------|---------------|--|--|--------------------------|
| | | | | ๒๕๖๑ (บาท) | ๒๕๖๒ (บาท) | ๒๕๖๓ (บาท) | ๒๕๖๔ (บาท) | | | |
| ๑ | โครงการอบรมและศึกษาดูงานการจัดการขยะโดยชุมชนที่ยั่งยืน | เพื่อให้ชุมชนมีการบริหารจัดการขยะอย่างถูกวิธี | ชุมชนในพื้นที่ของ อบต.พรสวรรค์ จำนวน ๑๐ หมู่บ้าน | - | ๓๐,๐๐๐ | - | - | ร้อยละของผู้เข้าร่วมโครงการมีความรู้ความเข้าใจในการบริหารจัดการขยะ | ลดปัญหาจากการกำจัดขยะอย่างไม่ถูกวิธี | สำนักปลัด |
| | โครงการกองทุนขยะมาปณกิจสงเคราะห์ | เพื่อให้ส่งเสริมให้มีการคัดแยกขยะ ส่งเสริมการออม และการมีส่วนร่วมของชุมชนในการจัดการสิ่งแวดล้อม | จำนวนครัวเรือนที่สนใจ ในตำบล | - | ๒๐,๐๐๐ | ๒๐,๐๐๐ | ๒๐,๐๐๐ | ร้อยละของครัวเรือนที่เข้าร่วมโครงการ | ลดปริมาณขยะในชุมชนและเพิ่มพูนรายได้ในครัวเรือน | |
| รวม | ๒ โครงการ | | | - | ๕๐,๐๐๐ | ๒๐,๐๐๐ | ๒๐,๐๐๐ | | | |

| ก.ยุทธศาสตร์จังหวัดที่ ๔ การบริหารจัดการทรัพยากรธรรมชาติและสิ่งแวดล้อม | | | | | | | | แบบ ผ. ๐๑ | | |
|--|--|-----------------------------|--------------------------------|----------------------|---------------|---------------|---------------|---|---|------------------------------|
| ข.ยุทธศาสตร์การพัฒนาขององค์กรปกครองส่วนท้องถิ่นในเขตจังหวัด | | | | | | | | | | |
| ๓. ยุทธศาสตร์การพัฒนาด้านการจัดการทรัพยากรธรรมชาติสิ่งแวดล้อมและการเกษตรกรรม | | | | | | | | | | |
| ๓.๒ แผนงานการเกษตร | | | | | | | | | | |
| ที่ | โครงการ/กิจกรรม | วัตถุประสงค์ | เป้าหมาย (ผลผลิตของโครงการ) | งบประมาณและที่ผ่านมา | | | | ตัวชี้วัด (KPI) | ผลที่คาดว่าจะ จะได้รับ | หน่วยงานที่ รับผิดชอบหลัก |
| | | | | ๒๕๖๑ (บาท) | ๒๕๖๒ (บาท) | ๒๕๖๓ (บาท) | ๒๕๖๔ (บาท) | | | |
| ๑ | โครงการปลูกป่าชุมชนเฉลิมพระเกียรติ | เพื่อให้ชุมชนมีส่วนร่วม | ป่าชุมชนในพื้นที่ตำบล | ๒๐,๐๐๐ | ๒๐,๐๐๐ | - | - | จำนวนของพื้นที่ป่าไม้ ที่ได้รับการปลูกเพิ่ม | ป่าไม้ได้รับการดูแล รักษาให้อยู่ในสภาพที่ อุดมสมบูรณ์ | สำนักปลัด |
| | | ในการอนุรักษ์และรักษา | | | | | | | | |
| | | ป่าไม้ | | | | | | | | |
| ๒ | โครงการปลูกหญ้าแฝกอันเนื่องมาจาก | เพื่อป้องกันการพังทลาย | แหล่งน้ำสาธารณะใน | - | ๑๐,๐๐๐ | - | - | ร้อยละของพื้นที่ สาธารณะที่ได้รับการ ปลูกหญ้าแฝก | แหล่งน้ำสาธารณะ ได้รับการดูแลรักษา ป้องกันการตื้นเขิน | สำนักปลัด |
| | พระราชดำริ | ของดิน บริเวณแหล่งน้ำ | พื้นที่ตำบล | | | | | | | |
| | | สาธารณะ | | | | | | | | |
| ๓ | โครงการปล่อยพันธุ์สัตว์น้ำในแหล่งน้ำ | เพื่อเพิ่มจำนวนสัตว์น้ำใน | แหล่งน้ำสาธารณะใน | - | - | - | ๑๐,๐๐๐ | ร้อยละของแหล่งน้ำ สาธารณะที่ได้รับการ ปล่อยพันธุ์สัตว์น้ำ | แหล่งน้ำสาธารณะ มีสัตว์น้ำ อุดมสมบูรณ์ | สำนักปลัด |
| | สาธารณะ | แหล่งน้ำสาธารณะ | พื้นที่ตำบล | | | | | | | |
| | | | | | | | | | | |
| ๔ | โครงการอบรมเชิงปฏิบัติการเพื่อส่งเสริม | เพื่อให้ประชาชนปรับเปลี่ยน | ประชาชนที่สนใจเข้าร่วม | - | ๓๐,๐๐๐ | - | - | ร้อยละของผู้เข้ารับการ อบรมที่สามารถผลิตปุ๋ย | ลดค่าใช้จ่ายด้านปุ๋ย เคมีและผลผลิตทางก | สำนักปลัด |
| | การผลิตผลิตปุ๋ยหมักอินทรีย์ชีวภาพ | มาใช้ปุ๋ยอินทรีย์ทดแทนการ | โครงการ จำนวน ๑๐๐ | | | | | | | |
| | | ใช้ปุ๋ยเคมีในกระบวนการผลิต | คน | | | | | | | |
| ๕ | โครงการอบรมส่งเสริมการดำเนินการ | เพื่อให้ประชาชนสามารถ | ประชาชนที่สนใจเข้าร่วม | - | - | ๓๐,๐๐๐ | - | ร้อยละของผู้เข้าอบรมมี ความรู้ในการใช้ชีวิตตาม | ประชาชนมีความเป็น อยู่ที่ดีขึ้น | สำนักปลัด |
| | ตามแนวทางปรัชญาเศรษฐกิจพอเพียง | น้อมนำปรัชญาเศรษฐกิจพอเพียง | โครงการ จำนวน ๑๐๐ | | | | | | | |
| | | มาใช้ในการดำรงชีวิต | คน | | | | | | | |
| ๖ | โครงการยุวเกษตรกรวิถีพอเพียง | เพื่อให้เยาวชนสามารถน้อม | เยาวชนที่สนใจในตำบล | - | - | - | ๓๐,๐๐๐ | ร้อยละของผู้เข้าอบรมมี ความรู้ในการใช้ชีวิตตาม | ประชาชนมีความเป็น อยู่ที่ดีขึ้น | สำนักปลัด |
| | | นำปรัชญาเศรษฐกิจพอเพียง | จำนวน ๑๐๐ คน | | | | | | | |
| | | มาใช้ในการดำรงชีวิต | | | | | | | | |
| รวม | ๖ โครงการ | | | ๒๐,๐๐๐ | ๖๐,๐๐๐ | ๓๐,๐๐๐ | ๔๐,๐๐๐ | | | |

๒. บัญชีโครงการพัฒนาท้องถิ่น

รายละเอียดโครงการพัฒนา

แผนพัฒนาท้องถิ่นสี่ปี (พ.ศ.๒๕๖๑ - ๒๕๖๔)

สำหรับ องค์กรปกครองส่วนท้องถิ่นดำเนินการ

องค์การบริหารส่วนตำบลพรสวรรค์

ก.ยุทธศาสตร์จังหวัดที่ ๑ การพัฒนาด้านคุณภาพชีวิตที่ดีและการเสริมสร้างความเข้มแข็งของชุมชน

ข.ยุทธศาสตร์การพัฒนาขององค์กรปกครองส่วนท้องถิ่นในเขตจังหวัด

๔. ยุทธศาสตร์การพัฒนาด้านการศึกษา ศาสนาวัฒนธรรมประเพณีท้องถิ่น

๔.๑ แผนงานการศึกษา

| ที่ | โครงการ/กิจกรรม | วัตถุประสงค์ | เป้าหมาย (ผลผลิตของโครงการ) | งบประมาณและที่ผ่านมา | | | | ตัวชี้วัด (KPI) | ผลที่คาดว่าจะได้รับ | หน่วยงานที่รับผิดชอบหลัก |
|-----|---|--|---|----------------------|---------------|---------------|---------------|--|--|--------------------------|
| | | | | ๒๕๖๑ (บาท) | ๒๕๖๒ (บาท) | ๒๕๖๓ (บาท) | ๒๕๖๔ (บาท) | | | |
| ๑ | โครงการจัดงานวันเด็กแห่งชาติ | เพื่อจัดกิจกรรมวันเด็กแห่งชาติ | โรงเรียนสังกัด สพฐ. และศูนย์พัฒนาเด็กในตำบลพรสวรรค์ | ๖๐,๐๐๐ | ๖๐,๐๐๐ | ๖๐,๐๐๐ | ๖๐,๐๐๐ | ประสิทธิภาพของการจัดกิจกรรมวันเด็ก | เด็กๆในพื้นที่มีส่วนร่วมในกิจกรรมที่จัดขึ้น | กองการศึกษา |
| ๒ | โครงการพัฒนาทักษะภาษาอังกฤษ | เพื่อให้เด็กและเยาวชนพูดหรือสื่อสารภาษาอังกฤษได้ดี | เด็กและเยาวชนที่สนใจจำนวน ๕๐ คน | ๒๐,๐๐๐ | ๒๐,๐๐๐ | - | - | ร้อยละของผู้เข้ารับการอบรมโครงการพัฒนาทักษะฯ | ผู้ที่เข้ารับการอบรมมีทักษะการสื่อสารภาษาที่ดีขึ้น | กองการศึกษา |
| ๓ | โครงการสนับสนุนอุปกรณ์สนามเด็กเล่น ศูนย์พัฒนาเด็กเล็ก | เพื่อเสริมสร้างพัฒนาการให้กับเด็ก | ศูนย์พัฒนาเด็กเล็กในตำบลพรสวรรค์ | ๑๐๐,๐๐๐ | ๑๐๐,๐๐๐ | ๑๐๐,๐๐๐ | ๑๐๐,๐๐๐ | ร้อยละของ ศพต. ที่ได้รับอุปกรณ์สนามเด็กเล่น | เด็กๆเกิดความเพลิดเพลินและมีพัฒนาการตามวัย | กองการศึกษา |
| ๔ | โครงการซ่อมแซมศูนย์พัฒนาเด็กเล็ก | เพื่อให้ศพต.มีความพร้อมด้านสถานที่ดูแลเด็ก | ศูนย์พัฒนาเด็กเล็กจำนวน ๗ ศูนย์ | ๑๐๐,๐๐๐ | ๑๐๐,๐๐๐ | ๑๐๐,๐๐๐ | ๑๐๐,๐๐๐ | ร้อยละของศพต. ที่ได้รับการซ่อมแซม | สถานที่ในการดูแลเด็กมีความพร้อมและปลอดภัย | กองการศึกษา |

| ก.ยุทธศาสตร์จังหวัดที่ ๑ การพัฒนาด้านคุณภาพชีวิตที่ดีและการเสริมสร้างความเข้มแข็งของชุมชน | | | | | | | | | | แบบ ผ. ๐๑ |
|---|---|--|--|----------------------|---------------|---------------|---------------|--|---|--------------------------|
| ข.ยุทธศาสตร์การพัฒนาขององค์กรปกครองส่วนท้องถิ่นในเขตจังหวัด | | | | | | | | | | |
| ๔. ยุทธศาสตร์การพัฒนาด้านการศึกษา ศาสนาวัฒนธรรมประเพณีท้องถิ่น | | | | | | | | | | |
| ๔.๑ แผนงานการศึกษา | | | | | | | | | | |
| ที่ | โครงการ/กิจกรรม | วัตถุประสงค์ | เป้าหมาย | งบประมาณและที่ผ่านมา | | | | ตัวชี้วัด (KPI) | ผลที่คาดว่าจะได้รับ | หน่วยงานที่รับผิดชอบหลัก |
| | | | (ผลผลิตของโครงการ) | ๒๕๖๑ (บาท) | ๒๕๖๒ (บาท) | ๒๕๖๓ (บาท) | ๒๕๖๔ (บาท) | | | |
| ๕ | โครงการเด็กไทยกับไอที | เพื่อเพิ่มพูนความรู้ด้านเทคโนโลยีให้กับเด็กและเยาวชน | เด็กนักเรียนชั้นมัธยมศึกษา จำนวน ๗๐ คน | - | ๒๐,๐๐๐ | - | - | ร้อยละของเยาวชนที่มีความรู้ความเข้าใจในการใช้เทคโนโลยี | เยาวชนนำความรู้ไปใช้ให้เกิดประโยชน์ | กองการศึกษา |
| | โครงการสนับสนุนวัสดุการเรียนการสอน | เพื่อให้เด็กได้รับอุปกรณ์การเรียนที่ทันสมัย | ศูนย์พัฒนาเด็กเล็ก จำนวน ๗ ศูนย์ | ๑๐๐,๐๐๐ | ๑๐๐,๐๐๐ | ๑๐๐,๐๐๐ | ๑๐๐,๐๐๐ | ร้อยละของ ศพด. ที่ได้รับวัสดุการเรียนการสอน | เด็กๆได้รับอุปกรณ์การเรียนอย่างเพียงพอมากขึ้น | กองการศึกษา |
| | ศูนย์พัฒนาเด็กเล็ก | และมีจำนวนที่เพียงพอ | | | | | | | | |
| ๗ | โครงการอบรมเชิงปฏิบัติการผลิตสื่อและนวัตกรรมทางการศึกษา | เพื่อพัฒนาหรือเพิ่มศักยภาพให้กับครูผู้สอน | บุคลากรทางการศึกษา จำนวน ๑๖ คน | ๒๐,๐๐๐ | ๒๐,๐๐๐ | ๒๐,๐๐๐ | ๒๐,๐๐๐ | ร้อยละของบุคลากรทางการศึกษาที่เข้ารับการอบรมฯ | บุคลากรทางการศึกษามีศักยภาพมากขึ้น | กองการศึกษา |
| | โครงการแข่งขันทักษะวิชาการเด็กปฐมวัย | เพื่อเป็นการวัดความสามารถให้กับเด็กปฐมวัย | นักเรียนในเขตตำบลพรสวรรค์ | ๒๐,๐๐๐ | ๒๐,๐๐๐ | ๒๐,๐๐๐ | ๒๐,๐๐๐ | ร้อยละของนักเรียนที่เข้ารับการแข่งขัน | นักเรียนทราบความบกพร่องทางวิชาการของตนเอง | กองการศึกษา |
| ๙ | โครงการปรับปรุงศูนย์พัฒนาเด็กเล็ก | เพื่อให้ศูนย์พัฒนาเด็กเล็กมีสภาพพร้อมใช้งาน | อาคารกว้าง ๖.๐๐ม. | - | - | - | ๖๐,๐๐๐ | จำนวนการปรับปรุงศูนย์พัฒนาเด็กเล็ก | ศูนย์พัฒนาเด็กเล็กมีสภาพพร้อมใช้งาน | กองการศึกษา |
| | บ้านหนองกระโดน หมู่ ๗ ต.พรสวรรค์ | มีสภาพพร้อมสำหรับการเรียนการสอน | ยาว ๑๖ม.สูง ๓.๒๐ม. | | | | | | | |
| | | | | | | | | | | |
| รวม | ๙ โครงการ | | | ๔๒๐,๐๐๐ | ๔๔๐,๐๐๐ | ๔๐๐,๐๐๐ | ๔๖๐,๐๐๐ | | | |

| ก.ยุทธศาสตร์จังหวัดที่ ๑ การพัฒนาด้านคุณภาพชีวิตที่ดีและการเสริมสร้างความเข้มแข็งของชุมชน | | | | | | | | | | แบบ ผ. ๐๑ |
|---|--|--|---------------------------------|----------------------|---------------|---------------|---------------|--------------------|---------------------|--------------------------|
| ข.ยุทธศาสตร์การพัฒนาขององค์กรปกครองส่วนท้องถิ่นในเขตจังหวัด | | | | | | | | | | |
| ๔. ยุทธศาสตร์การพัฒนาด้านการศึกษา ศาสนาวัฒนธรรมประเพณีท้องถิ่น | | | | | | | | | | |
| ๔.๒ แผนงานศาสนาวัฒนธรรมและนันทนาการ | | | | | | | | | | |
| ที่ | โครงการ/กิจกรรม | วัตถุประสงค์ | เป้าหมาย (ผลผลิตของโครงการ) | งบประมาณและที่ผ่านมา | | | | ตัวชี้วัด (KPI) | ผลที่คาดว่าจะได้รับ | หน่วยงานที่รับผิดชอบหลัก |
| | | | | ๒๕๖๑ (บาท) | ๒๕๖๒ (บาท) | ๒๕๖๓ (บาท) | ๒๕๖๔ (บาท) | | | |
| ๑ | โครงการจัดกิจกรรมวันสำคัญทางศาสนา | เพื่อส่งเสริมและทำนุบำรุงศาสนา | วัดในเขตพื้นที่ อบต. | ๒๐,๐๐๐ | ๒๐,๐๐๐ | ๒๐,๐๐๐ | ๒๐,๐๐๐ | จำนวนกิจกรรมใน | ประชาชนได้ร่วม | กองการศึกษา |
| | | | | | | | | การอนุรักษ์และ | กันอนุรักษ์วัฒนธรรม | |
| | | | | | | | | สืบสานประเพณี | ประเพณีไทย | |
| ๒ | โครงการถวายเทียนจำพรรษา | เพื่อส่งเสริมและทำนุบำรุงศาสนา | วัดในเขตพื้นที่ อบต. | ๑๐,๐๐๐ | ๑๐,๐๐๐ | ๑๐,๐๐๐ | ๑๐,๐๐๐ | จำนวนกิจกรรมใน | ประชาชนได้ร่วม | กองการศึกษา |
| | | | | | | | | การอนุรักษ์และ | กันอนุรักษ์วัฒนธรรม | |
| | | | | | | | | สืบสานประเพณี | ประเพณีไทย | |
| ๓ | โครงการเยาวชนสร้างสรรค์ด้านการบำรุงศาสนา | เพื่อส่งเสริมและทำนุบำรุงศาสนา | วัดในเขตพื้นที่ อบต. | ๒๐,๐๐๐ | - | - | - | จำนวนกิจกรรมใน | ประชาชนได้ร่วม | กองการศึกษา |
| | | | | | | | | การอนุรักษ์และ | กันอนุรักษ์วัฒนธรรม | |
| | | | | | | | | สืบสานประเพณี | ประเพณีไทย | |
| ๔ | โครงการจัดงานวันลอยกระทง | เพื่ออนุรักษ์และสืบสานประเพณีไทย | หมู่บ้านในเขตพื้นที่ ต.พรสวรรค์ | ๑๕๐,๐๐๐ | ๑๕๐,๐๐๐ | ๑๕๐,๐๐๐ | ๑๕๐,๐๐๐ | จำนวนกิจกรรมใน | ประชาชนได้ร่วม | กองการศึกษา |
| | | | | | | | | การอนุรักษ์และ | กันอนุรักษ์วัฒนธรรม | |
| | | | | | | | | สืบสานประเพณี | ประเพณีไทย | |
| ๕ | โครงการจัดงานวันสงกรานต์ | เพื่ออนุรักษ์และสืบสานประเพณีไทย | หมู่บ้านในเขตพื้นที่ ต.พรสวรรค์ | ๑๒๐,๐๐๐ | ๑๒๐,๐๐๐ | ๑๒๐,๐๐๐ | ๑๒๐,๐๐๐ | จำนวนกิจกรรมใน | ประชาชนได้ร่วม | กองการศึกษา |
| | | | | | | | | การอนุรักษ์และ | กันอนุรักษ์วัฒนธรรม | |
| | | | | | | | | สืบสานประเพณี | ประเพณีไทย | |
| ๖ | โครงการจัดงานวันพ่อแห่งชาติ | เพื่อเทิดพระเกียรติให้กับพระบาทสมเด็จพระเจ้าอยู่หัวฯ | ประชาชนใน พื้นที่ ต.พรสวรรค์ | ๑๕,๐๐๐ | ๑๕,๐๐๐ | ๑๕,๐๐๐ | ๑๕,๐๐๐ | จำนวนกิจกรรมใน | ประชาชนได้ร่วม | กองการศึกษา |
| | | | | | | | | การอนุรักษ์และ | กันอนุรักษ์วัฒนธรรม | |
| | | | | | | | | สืบสานประเพณี | ประเพณีไทย | |

| ก.ยุทธศาสตร์จังหวัดที่ ๑ การพัฒนาคุณภาพชีวิตที่ดีและการเสริมสร้างความเข้มแข็งของชุมชน | | | | | | | | | | แบบ ผ. ๐๑ |
|---|--|-----------------------------|--------------------------------|----------------------|---------------|---------------|---------------|--------------------|----------------------|--------------------------|
| ข.ยุทธศาสตร์การพัฒนาขององค์กรปกครองส่วนท้องถิ่นในเขตจังหวัด | | | | | | | | | | |
| ๔. ยุทธศาสตร์การพัฒนาทางการศึกษา ศาสนาวัฒนธรรมประเพณีท้องถิ่น | | | | | | | | | | |
| ๔.๒ แผนงานศาสนาวัฒนธรรมและนันทนาการ | | | | | | | | | | |
| ที่ | โครงการ/กิจกรรม | วัตถุประสงค์ | เป้าหมาย (ผลผลิตของโครงการ) | งบประมาณและที่ผ่านมา | | | | ตัวชี้วัด (KPI) | ผลที่คาดว่าจะได้รับ | หน่วยงานที่รับผิดชอบหลัก |
| | | | | ๒๕๖๑ (บาท) | ๒๕๖๒ (บาท) | ๒๕๖๓ (บาท) | ๒๕๖๔ (บาท) | | | |
| ๗ | โครงการจัดงาน๑๒ สิงหาคมแม่แห่งชาติ | เพื่อเทิดพระเกียรติให้กับ | ประชาชนในพื้นที่ | ๑๕,๐๐๐ | ๑๕,๐๐๐ | ๑๕,๐๐๐ | ๑๕,๐๐๐ | จำนวนกิจกรรมใน | ประชาชนได้ร่วม | กองการศึกษา |
| | | พระบาทสมเด็จพระนาง | ต.พรสวรรค์ | | | | | การอนุรักษ์และ | กันอนุรักษ์วัฒนธรรม | |
| | | เจ้าพระบรมราชินีนาถฯ | | | | | | สืบสานประเพณี | ประเพณีไทย | |
| ๘ | โครงการค่าใช้จ่ายในการจัดงานราชพิธี รัฐพิธี | เพื่ออนุรักษ์และสืบสาน | หมู่บ้านในเขตพื้นที่ | ๓๐,๐๐๐ | ๓๐,๐๐๐ | ๓๐,๐๐๐ | ๓๐,๐๐๐ | จำนวนกิจกรรมใน | ประชาชนได้ร่วม | กองการศึกษา |
| | | ประเพณีไทย | ต.พรสวรรค์ | | | | | การอนุรักษ์และ | กันอนุรักษ์วัฒนธรรม | |
| | | | | | | | | สืบสานประเพณี | ประเพณีไทย | |
| ๙ | โครงการแข่งขันกีฬาต้านยาเสพติด (พรสวรรค์ เกมส์) | เพื่อให้เด็ก เยาวชนห่างไกล | ต. | ๑๕๐,๐๐๐ | ๑๕๐,๐๐๐ | ๑๕๐,๐๐๐ | ๑๕๐,๐๐๐ | ประสิทธิผลของการ | เด็กและเยาวชน ห่าง | กองการศึกษา |
| | | ยาเสพติด และใช้เวลาว่างให้ | พรสวรรค์ | | | | | จัดกิจกรรมแข่งขัน | ไกลยาเสพติด ใช้เวลา | |
| | | เกิดประโยชน์ | | | | | | กีฬาต้านยาเสพติด | ว่างให้เกิดประโยชน์ | |
| ๑๐ | โครงการสนับสนุนอุปกรณ์กีฬา ในตำบล | ส่งเสริมให้คนในชุมชนใช้เวลา | เด็ก เยาวชน และ | ๒๐,๐๐๐ | ๒๐,๐๐๐ | ๒๐,๐๐๐ | ๒๐,๐๐๐ | ประสิทธิผลของการ | เด็กและเยาวชน ห่าง | กองการศึกษา |
| | | ว่างให้เกิดประโยชน์และห่าง | ประชาชนใน | | | | | สนับสนุนอุปกรณ์ | ไกลยาเสพติด ใช้เวลา | |
| | | ไกลยาเสพติด | ต.พรสวรรค์ | | | | | กีฬา | ว่างให้เกิดประโยชน์ | |
| ๑๑ | โครงการกีฬาท้องถิ่นสัมพันธ์ | เพื่อให้เกิดความรักสามัคคี | เจ้าหน้าที่ พนักงาน | ๓๐,๐๐๐ | ๓๐,๐๐๐ | ๓๐,๐๐๐ | ๓๐,๐๐๐ | ประสิทธิผลของการ | พนักงานเจ้าหน้าที่มี | กองการศึกษา |
| | | ในหมู่คณะ | อบต.พรสวรรค์ | | | | | จัดโครงการกีฬา | ความรักสามัคคีกัน | |
| | | | | | | | | ท้องถิ่นสัมพันธ์ | | |
| รวม | ๑๑ โครงการ | | | ๕๘๐,๐๐๐ | ๕๐๕,๐๐๐ | ๔๖๕,๐๐๐ | ๕๔๕,๐๐๐ | | | |

๒. บัญชีโครงการพัฒนาท้องถิ่น

รายละเอียดโครงการพัฒนา

แผนพัฒนาท้องถิ่นสี่ปี (พ.ศ.๒๕๖๑ - ๒๕๖๔)

สำหรับ องค์กรปกครองส่วนท้องถิ่นดำเนินการ

องค์การบริหารส่วนตำบลพรสวรรค์

ก.ยุทธศาสตร์จังหวัดที่ ๖ การพัฒนาระบบบริหารแบบมุ่งผลสัมฤทธิ์

ข.ยุทธศาสตร์การพัฒนาขององค์กรปกครองส่วนท้องถิ่นในเขตจังหวัด

๕. ยุทธศาสตร์การบริหารจัดการบ้านเมืองที่ดี

๕.๑ แผนงานบริหารทั่วไป

| ที่ | โครงการ/กิจกรรม | วัตถุประสงค์ | เป้าหมาย (ผลผลิตของโครงการ) | งบประมาณและที่ผ่านมา | | | | ตัวชี้วัด (KPI) | ผลที่คาดว่าจะ จะได้รับ | หน่วยงานที่ รับผิดชอบหลัก | |
|-----|--|---|--------------------------------|----------------------|---------------|---------------|---------------|---|--|------------------------------|-----------|
| | | | | ๒๕๖๑ (บาท) | ๒๕๖๒ (บาท) | ๒๕๖๓ (บาท) | ๒๕๖๔ (บาท) | | | | |
| ๑ | โครงการออกเวทีประชาคมเพื่อจัดทำแผนพัฒนาท้องถิ่นสี่ปี | เพื่อสำรวจข้อมูลปัญหาและความต้องการในการจัดทำแผนพัฒนาท้องถิ่น | ชุมชนในพื้นที่ อบต. หมู่บ้าน | ๒๐,๐๐๐ | ๒๐,๐๐๐ | ๒๐,๐๐๐ | ๒๐,๐๐๐ | ร้อยละของโครงการที่ได้รับการเสนอจากชุมชนและได้รับการบรรจุในแผนพัฒนา | อบต.มีแผนพัฒนาที่ตอบสนองกับปัญหาและความต้องการ | สำนักปลัด | |
| | โครงการจัดทำแผนชุมชน | เพื่อสำรวจข้อมูลปัญหาและความต้องการในการของคนในชุมชน | ชุมชนในพื้นที่ อบต. หมู่บ้าน | ๑๐,๐๐๐ | ๑๐,๐๐๐ | ๑๐,๐๐๐ | ๑๐,๐๐๐ | ร้อยละของโครงการที่ได้รับการเสนอจากชุมชนและได้รับการบรรจุในแผนชุมชน | อบต.มีแผนพัฒนาที่ตอบสนองกับปัญหาและความต้องการ | | สำนักปลัด |
| | โครงการเลือกตั้งสมาชิกสภา และผู้บริหารท้องถิ่น | เพื่อการบริหารจัดการที่ดี | อบต. พรสวรรค์ | ๓๐๐,๐๐๐ | ๕๐,๐๐๐ | ๕๐,๐๐๐ | ๕๐,๐๐๐ | ร้อยละของผู้มาใช้สิทธิ์เลือกตั้ง | เพื่อให้การปฏิบัติงานเป็นไปด้วยความเรียบร้อย | | |
| ๔ | โครงการ อบต.พบประชาชน | เพื่อรับฟังปัญหาและความต้องการของคนในชุมชน | ชุมชนในพื้นที่ อบต. หมู่บ้าน | ๑๐,๐๐๐ | ๑๐,๐๐๐ | ๑๐,๐๐๐ | ๑๐,๐๐๐ | ร้อยละของผู้เข้าร่วมโครงการ | อบต.ทราบปัญหาความต้องการของประชาชนในพื้นที่ | สำนักปลัด | |

| ก.ยุทธศาสตร์จังหวัดที่ ๖ การพัฒนาระบบบริหารแบบมุ่งผลสัมฤทธิ์ | | | | | | | | | | แบบ ผ. ๐๑ |
|--|--|---------------------------|--------------------------------|----------------------|---------------|---------------|---------------|---------------------|---------------------------|------------------------------|
| ข.ยุทธศาสตร์การพัฒนาขององค์กรปกครองส่วนท้องถิ่นในเขตจังหวัด | | | | | | | | | | |
| ๕. ยุทธศาสตร์การบริหารจัดการบ้านเมืองที่ดี | | | | | | | | | | |
| ๕.๑ แผนงานบริหารทั่วไป | | | | | | | | | | |
| ที่ | โครงการ/กิจกรรม | วัตถุประสงค์ | เป้าหมาย (ผลผลิตของโครงการ) | งบประมาณและที่ผ่านมา | | | | ตัวชี้วัด (KPI) | ผลที่คาดว่าจะ จะได้รับ | หน่วยงานที่ รับผิดชอบหลัก |
| | | | | ๒๕๖๑ (บาท) | ๒๕๖๒ (บาท) | ๒๕๖๓ (บาท) | ๒๕๖๔ (บาท) | | | |
| ๕ | โครงการอบรมคุณธรรมจริยธรรม | เพื่อส่งเสริมให้บุคลากรใน | พนักงาน ลูกจ้าง | ๑๕,๐๐๐ | - | - | - | ประชาชนมีความ | พนักงาน ลูกจ้าง | สำนักปลัด |
| | การรักษาวินัยความโปร่งใสในการทำงาน | อบต.มีคุณธรรม จริยธรรม | อบต.พรสวรรค์ | | | | | พึงพอใจในการปฏิบัติ | ปฏิบัติงานด้วย คุณ- | |
| | อบต.พรสวรรค์ | ในการปฏิบัติหน้าที่ | ทุกคน | | | | | งานของเจ้าหน้าที่ | ธรรมและจริยธรรม | |
| | | | | | | | | ยิ่งขึ้น | ที่ดี | |
| ๖ | โครงการฝึกอบรมเพื่อพัฒนาศักยภาพ | เพื่อให้ผู้บริหาร พนักงาน | ผู้บริหาร พนักงาน | ๑๐๐,๐๐๐ | ๑๐๐,๐๐๐ | ๑๐๐,๐๐๐ | ๑๐๐,๐๐๐ | ร้อยละของผู้เข้ารับ | พนักงาน ลูกจ้าง | สำนักปลัด |
| | ผู้บริหาร สมาชิกฯ พนักงาน ลูกจ้าง อบต. | ลูกจ้าง สมาชิกสภาฯ | ลูกจ้าง สมาชิกสภาฯ | | | | | การอบรมมีความรู้ | และสมาชิกสภาฯ | |
| | พรสวรรค์ ด้านการบริหารจัดการพัฒนา | มีประสิทธิภาพในการ | อบต.พรสวรรค์ | | | | | ความเข้าใจในการ | สามารถปฏิบัติงานได้ | |
| | ชุมชน | ปฏิบัติหน้าที่ยิ่งขึ้น | | | | | | ปฏิบัติงาน | อย่างมีประสิทธิภาพ | |
| ๗ | โครงการศึกษาดูงานโครงการตามแนว | เพื่อเพิ่มพูนพัฒนาคุณภาพ | ผู้บริหาร พนักงาน | ๑๐๐,๐๐๐ | ๑๐๐,๐๐๐ | ๑๐๐,๐๐๐ | ๑๐๐,๐๐๐ | ร้อยละของผู้เข้ารับ | ประชาชนมีความรู้ | สำนักปลัด |
| | พระราชดำริ | ชีวิตความเป็นอยู่ของ | ลูกจ้าง สมาชิกสภาฯ | | | | | การอบรมมีความรู้ | และประสบการณ์ที่ไ | |
| | | ประชาชนตามแนวทาง | อบต.พรสวรรค์ | | | | | ความเข้าใจเรื่อง | จากการดูงานมาปรับ | |
| | | เศรษฐกิจพอเพียง | | | | | | เศรษฐกิจพอเพียง | ใช้กับตัวเองได้ | |
| ๘ | โครงการจัดทำแผนที่ภาษีและทะเบียน | เพื่อเพิ่มประสิทธิภาพใน | จัดทำแผนที่ภาษี | ๑๐๐,๐๐๐ | ๑๐๐,๐๐๐ | ๑๐๐,๐๐๐ | ๑๐๐,๐๐๐ | ประสิทธิภาพในการใช้ | การปฏิบัติงานมี | กองคลัง |
| | ทรัพย์สิน | การประเมินการจัดเก็บ | ครอบคลุมทั้ง ๑๐ | | | | | ปฏิบัติงานราชการ | ประสิทธิภาพและมี | |
| | | ภาษี | หมู่บ้าน | | | | | | ความสะดวกมากขึ้น | |
| ๙ | โครงการประชาสัมพันธ์และจัดเก็บ | เพื่อประชาสัมพันธ์การ | ประชาสัมพันธ์และจัด | ๑๐,๐๐๐ | ๑๐,๐๐๐ | ๑๐,๐๐๐ | ๑๐,๐๐๐ | ประสิทธิภาพในการใช้ | การปฏิบัติงานมี | กองคลัง |
| | ภาษีเคลื่อนที่ | ชำระภาษีต่าง ๆ ประจำปี | เก็บภาษี ทั้ง ๑๐ | | | | | ปฏิบัติงานราชการ | ประสิทธิภาพและมี | |
| | | และบริการจัดเก็บภาษี | หมู่บ้าน | | | | | | ความสะดวกมากขึ้น | |

| ก.ยุทธศาสตร์จังหวัดที่ ๖ การพัฒนาระบบบริหารแบบมุ่งผลสัมฤทธิ์ | | | | | | | | | | แบบ ผ. ๐๑ | |
|--|---|-------------------------------|--------------------------------|----------------------|---------------|---------------|---------------|---------------------|---------------------------|------------------------------|------------------|
| ข.ยุทธศาสตร์การพัฒนาขององค์กรปกครองส่วนท้องถิ่นในเขตจังหวัด | | | | | | | | | | | |
| ๕. ยุทธศาสตร์การบริหารจัดการบ้านเมืองที่ดี | | | | | | | | | | | |
| ๕.๑ แผนงานบริหารทั่วไป | | | | | | | | | | | |
| ที่ | โครงการ/กิจกรรม | วัตถุประสงค์ | เป้าหมาย (ผลผลิตของโครงการ) | งบประมาณและที่ผ่านมา | | | | ตัวชี้วัด (KPI) | ผลที่คาดว่าจะ จะได้รับ | หน่วยงานที่ รับผิดชอบหลัก | |
| | | | | ๒๕๖๑ (บาท) | ๒๕๖๒ (บาท) | ๒๕๖๓ (บาท) | ๒๕๖๔ (บาท) | | | | |
| ๑๐ | โครงการจัดซื้อเสื้อชูชีพ | เพื่อใช้ในการปฏิบัติหน้าที่ | จำนวน ๑๐ ตัว | - | ๑๐,๐๐๐ | - | - | ประสิทธิภาพในการใช้ | การปฏิบัติงานมี | สำนักปลัด | |
| | | เมื่อเกิดเหตุภัยพิบัติ | | | | | | ปฏิบัติงานราชการ | ประสิทธิภาพและมี | | |
| | | อุทกภัยฯลฯ | | | | | | | ความสะอาดมากขึ้น | | |
| ๑๑ | โครงการปรับปรุงห้อง ๑๖๖๙ | เพื่อพัฒนาระบบปฏิบัติ | เจ้าหน้าที่ ๑๖๖๙ | - | ๓๐,๐๐๐ | - | - | ประสิทธิภาพในการ | การปฏิบัติงานมี | สำนักปลัด | |
| | | งาน | | | | | | ปฏิบัติราชการ | ประสิทธิภาพและ | | |
| | | | | | | | | | ความสะอาดมากขึ้น | | |
| ๑๒ | โครงการปรับปรุงห้องเกษตรเป็นห้อง ป้องกันฯ | เพื่อจัดตั้งศูนย์ อบรม | เจ้าหน้าที่ ป้องกันฯ | ๓๐,๐๐๐ | - | - | - | ประสิทธิภาพในการ | การปฏิบัติงานมี | สำนักปลัด | |
| | | และแบ่งงานรับผิดชอบ | | | | | | ปฏิบัติราชการ | ประสิทธิภาพและ | | |
| | | ให้เป็นสัดส่วน | | | | | | | ความสะอาดมากขึ้น | | |
| ๑๓ | โครงการจัดซื้อชุดดับเพลิงและรองเท้าบูท | ใช้ในงานดับเพลิง | พนักงานประจำรถน้ำ | ๒๐,๐๐๐ | - | - | - | ประสิทธิภาพในการ | เพื่อปฏิบัติหน้าที่ได้ | สำนักปลัด | |
| | | | จำนวน ๔ ชุด | | | | | | ปฏิบัติราชการ | | อย่างปลอดภัย |
| | | | | | | | | | | | |
| ๑๔ | โครงการจัดซื้อหัวฉีดดับเพลิงแบบมือถือ | ใช้ในงานดับเพลิง รถน้ำ | พนักงานประจำรถน้ำ | - | ๒๐,๐๐๐ | - | - | ประสิทธิภาพในการ | มีอุปกรณ์เครื่องมือ | สำนักปลัด | |
| | | | | | | | | | ปฏิบัติราชการ | | ได้เหมาะสมกับงาน |
| | | | | | | | | | | | |
| ๑๕ | โครงการจัดซื้อวิทยุคมนาคม ประจำรถน้ำ เอนกประสงค์ | เพื่อใช้เป็นเครื่องมือสื่อสาร | ประจำรถน้ำเอนก | ๑๐๐,๐๐๐ | - | - | - | ประสิทธิภาพในการ | มีอุปกรณ์เครื่องมือ | สำนักปลัด | |
| | | ในการปฏิบัติงานร่วมกับ | ประสงค์ | | | | | | ปฏิบัติราชการ | | ได้เหมาะสมกับงาน |
| | | รถน้ำ | | | | | | | | | |

| ก.ยุทธศาสตร์จังหวัดที่ ๖ การพัฒนาระบบบริหารแบบมุ่งผลสัมฤทธิ์ | | | | | | | | | | แบบ ผ. ๐๑ |
|--|--|--|--|----------------------|---------------|---------------|---------------|-----------------------------------|---------------------|----------------------|
| ข.ยุทธศาสตร์การพัฒนาขององค์กรปกครองส่วนท้องถิ่นในเขตจังหวัด | | | | | | | | | | |
| ๕. ยุทธศาสตร์การบริหารจัดการบ้านเมืองที่ดี | | | | | | | | | | |
| ๕.๑ แผนงานบริหารทั่วไป | | | | | | | | | | |
| ที่ | โครงการ/กิจกรรม | วัตถุประสงค์ | เป้าหมาย (ผลผลิตของโครงการ) | งบประมาณและที่ผ่านมา | | | | ตัวชี้วัด (KPI) | ผลที่คาดว่าจะได้รับ | หน่วยงานที่รับผิดชอบ |
| | | | | ๒๕๖๑ (บาท) | ๒๕๖๒ (บาท) | ๒๕๖๓ (บาท) | ๒๕๖๔ (บาท) | | | |
| ๒๒ | โครงการปรับปรุงลานจอดรถ | เพื่อสะดวกแก่ผู้มารับ | ประชาชนที่มารับ | ๒๐๐,๐๐๐ | - | - | - | ร้อยละของผู้มารับ | ประชาชนที่มารับ | กองช่าง |
| | อบต.พรสวรรค์ | บริการ | บริการ | | | | | บริการได้รับความ | บริการได้รับความ | |
| | | | | | | | | สะดวกและรวดเร็ว | สะดวกและรวดเร็ว | |
| ๒๓ | โครงการก่อสร้างรั้วและประตู อบต.พรสวรรค์ | เพื่อปรับปรุงภูมิทัศน์ และเพื่อความปลอดภัยในทรัพย์สิน | ก่อสร้างรั้วและประตูทางเข้าออกสำนักงาน | - | - | - | ๑๐๐,๐๐๐ | ประสิทธิผลในการใช้การปฏิบัติงานมี | ประสิทธิภาพและมี | กองช่าง |
| | | | | | | | | ความสะอาดมากขึ้น | | |
| | | | | | | | | | | |
| ๒๔ | โครงการก่อสร้างป้ายประชาสัมพันธ์แบบโครงเหล็ก ในตำบลพรสวรรค์ | เพื่อใช้ในการติดป้ายประชาสัมพันธ์งานของ อบต.พรสวรรค์ | ป้ายโครงสร้างเหล็กขนาดไม่น้อยกว่า ๒ x ๔ เมตร | - | - | ๒๐,๐๐๐ | - | ประสิทธิผลในการใช้การปฏิบัติงานมี | ประสิทธิภาพและมี | กองช่าง |
| | | | | | | | | ความสะอาดมากขึ้น | | |
| | | | | | | | | | | |
| ๒๕ | โครงการจัดซื้อเก้าอี้สำนักงาน | เพื่อใช้ในการปฏิบัติงานในสำนักงาน อบต.พรสวรรค์ | เก้าอี้สำนักงานจำนวน ๑๐ ตัว | - | ๒๐,๐๐๐ | - | ๒๐,๐๐๐ | ประสิทธิผลในการใช้การปฏิบัติงานมี | ประสิทธิภาพและมี | สำนักปลัด |
| | | | | | | | | ความสะอาดมากขึ้น | | |
| | | | | | | | | | | |
| ๒๖ | โครงการเพิ่มประสิทธิภาพการปฏิบัติงาน- การบันทึกบัญชีด้วยระบบคอมพิวเตอร์ (e-laas) | เพื่อบุคลากรมีความรู้ ความเข้าใจในการปฏิบัติงานด้วยระบบคอมพิวเตอร์ | เจ้าหน้าที่ผู้รับผู้รับผิดชอบจำนวน ๒๐ คน | ๒๓,๒๐๐ | - | - | - | ประสิทธิผลในการใช้การปฏิบัติงานมี | ประสิทธิภาพและมี | กองคลัง |
| | | | | | | | | ความสะอาดมากขึ้น | | |
| | | | | | | | | | | |
| รวม | ๒๕ โครงการ | | | ๑,๐๔๘,๒๐๐ | ๕๔๐,๐๐๐ | ๔๖๐,๐๐๐ | ๕,๕๓๐,๐๐๐ | | | |

รายละเอียดโครงการพัฒนา

แผนพัฒนาท้องถิ่นสี่ปี (พ.ศ.๒๕๖๑ - ๒๕๖๔)

สำหรับ อุดหนุนองค์กรปกครองส่วนท้องถิ่น ส่วนราชการ รัฐวิสาหกิจ องค์กรประชาชน

องค์การบริหารส่วนตำบลพรสวรรค์

ก.ยุทธศาสตร์จังหวัดที่ ๒ การส่งเสริมการค้าการลงทุนและการท่องเที่ยว

ข.ยุทธศาสตร์การพัฒนาขององค์กรปกครองส่วนท้องถิ่นในเขตจังหวัดที่ ๔ พัฒนาและปรับปรุงระบบโครงสร้างพื้นฐานด้านโลจิสติกส์

๑. ยุทธศาสตร์ด้านโครงสร้างพื้นฐาน

๑.๑ แผนงานเคหะชุมชน

| ที่ | โครงการ/กิจกรรม | วัตถุประสงค์ | เป้าหมาย (ผลผลิตของโครงการ) | งบประมาณและที่ผ่านมา | | | | ตัวชี้วัด (KPI) | ผลที่คาดว่าจะได้รับ | หน่วยงานที่รับผิดชอบ | หน่วยงานที่ขอรับเงินอุดหนุน |
|-----|---|---|--|----------------------|---------------|---------------|---------------|--|---|----------------------|-------------------------------|
| | | | | ๒๕๖๑ (บาท) | ๒๕๖๒ (บาท) | ๒๕๖๓ (บาท) | ๒๕๖๔ (บาท) | | | | |
| ๑ | โครงการขยายเขตไฟฟ้าภายในหมู่บ้านบ้านฝั่งเพ ม.๑ ต.พรสวรรค์ | เพื่อให้ประชาชนทุกครัวเรือนมีไฟฟ้าใช้อย่างทั่วถึง | ขยายเขตไฟฟ้าแรงต่ำโดยการปักเสาพาดสาย ระยะทางยาว ๒๔๐ ม. | - | ๖๐,๐๐๐ | - | - | ทุกครัวเรือนมีไฟฟ้าใช้ในชีวิตประจำวันมากขึ้น | เพื่อให้ประชาชนทุกครัวเรือนมีไฟฟ้าใช้อย่างทั่วถึง | กองช่าง | การไฟฟ้าส่วนภูมิภาค (น้ำยี่น) |
| ๒ | โครงการขยายเขตไฟฟ้าเพื่อการเกษตรบ้านฝั่งเพ ม.๑ ต.พรสวรรค์ | เพื่อให้ประชาชนมีไฟฟ้าใช้เพื่อการประกอบกิจกรรมทางการเกษตร | ขยายเขตไฟฟ้าแรงต่ำโดยการปักเสาพาดสาย ระยะทางยาว ๒๐๐ ม. | - | - | ๕๐,๐๐๐ | - | เกษตรกรมีไฟฟ้าใช้เพื่อประกอบกิจกรรมทางการเกษตร | ประชาชนมีไฟฟ้าใช้เพื่อการประกอบกิจกรรมทางการเกษตร | กองช่าง | การไฟฟ้าส่วนภูมิภาค (น้ำยี่น) |

| ๓ | โครงการขยายเขตไฟฟ้าเพื่อการเกษตร ถนนสายนาวิ้ว บ้านม่วง- บ้านป่าแก้ว | เพื่อให้ประชาชนมีไฟฟ้าใช้เพื่อการประกอบกิจกรรมทางการเกษตร | ขยายเขตไฟฟ้าแรงต่ำโดยการปักเสาพาดสาย ระยะทางยาว ๘๐๐ ม. | ๒๐๐,๐๐๐ | - | - | - | เกษตรกรมีไฟฟ้าใช้เพื่อประกอบกิจกรรมทางการเกษตร | ประชาชนมีไฟฟ้าใช้เพื่อการประกอบกิจกรรมทางการเกษตร | กองช่าง | การไฟฟ้าส่วนภูมิภาค (น้ำยี่น) |
|---|--|---|--|----------------------|---------------|---------------|---------------|--|---|----------------------|-------------------------------|
| ก.ยุทธศาสตร์จังหวัดที่ ๒ การส่งเสริมการค้าการลงทุนและการท่องเที่ยว | | | | | | | | | | | แบบ ผ. ๐๒ |
| ข.ยุทธศาสตร์การพัฒนาขององค์กรปกครองส่วนท้องถิ่นในเขตจังหวัดที่ ๔ พัฒนาและปรับปรุงระบบโครงสร้างพื้นฐานด้านโลจิสติกส์ | | | | | | | | | | | |
| ๑. ยุทธศาสตร์ด้านโครงสร้างพื้นฐาน | | | | | | | | | | | |
| ๑.๑ แผนงานเคหะชุมชน | | | | | | | | | | | |
| ที่ | โครงการ/กิจกรรม | วัตถุประสงค์ | เป้าหมาย (ผลผลิตของโครงการ) | งบประมาณและที่ผ่านมา | | | | ตัวชี้วัด (KPI) | ผลที่คาดว่าจะได้รับ | หน่วยงานที่รับผิดชอบ | หน่วยงานที่ขอรับเงินอุดหนุน |
| | | | | ๒๕๖๑ (บาท) | ๒๕๖๒ (บาท) | ๒๕๖๓ (บาท) | ๒๕๖๔ (บาท) | | | | |
| ๔ | โครงการขยายเขตไฟฟ้าภายในหมู่บ้าน ม.๓ | เพื่อให้ประชาชนทุกครัวเรือนมีไฟฟ้าใช้อย่างทั่วถึง | ขยายเขตไฟฟ้าแรงต่ำโดยการปักเสาพาดสาย ระยะทางยาว ๑๒๐ ม. | - | ๓๐,๐๐๐ | - | - | ทุกครัวเรือนมีไฟฟ้าใช้ในชีวิตรประจำวันมากขึ้น | เพื่อให้ประชาชนทุกครัวเรือนมีไฟฟ้าใช้อย่างทั่วถึง | กองช่าง | การไฟฟ้าส่วนภูมิภาค (น้ำยี่น) |
| ๕ | โครงการขยายเขตไฟฟ้าเพื่อการเกษตร สายข้างวัดป่า บ้านคุ้ม หมู่ ๔ ต.พรสวรรค์ | เพื่อให้ประชาชนมีไฟฟ้าใช้เพื่อการประกอบกิจกรรมทางการเกษตร | ขยายเขตไฟฟ้าแรงต่ำโดยการปักเสาพาดสาย ระยะทางยาว ๒๓๐ ม. | - | - | ๖๐,๐๐๐ | - | เกษตรกรมีไฟฟ้าใช้เพื่อประกอบกิจกรรมทางการเกษตร | ประชาชนมีไฟฟ้าใช้เพื่อการประกอบกิจกรรมทางการเกษตร | กองช่าง | การไฟฟ้าส่วนภูมิภาค (น้ำยี่น) |
| ๖ | โครงการขยายเขตไฟฟ้าเพื่อการเกษตร ถนนสายห้วยจะหลวย บ้านแสนชนะนี้ ม.๕ ต.พรสวรรค์ | เพื่อให้ประชาชนมีไฟฟ้าใช้เพื่อการประกอบกิจกรรมทางการเกษตร | ขยายเขตไฟฟ้าแรงต่ำโดยการปักเสาพาดสาย ระยะทางยาว ๖๐๐ ม. | ๑๕๐,๐๐๐ | - | - | - | เกษตรกรมีไฟฟ้าใช้เพื่อประกอบกิจกรรมทางการเกษตร | ประชาชนมีไฟฟ้าใช้เพื่อการประกอบกิจกรรมทางการเกษตร | กองช่าง | การไฟฟ้าส่วนภูมิภาค (น้ำยี่น) |

| ๗ | โครงการขยายเขตไฟฟ้าเพื่อการเกษตร ถนนสายหน้าวัด บ้านแสนชะนี ม.๕ | เพื่อให้ประชาชนมีไฟฟ้าใช้เพื่อการประกอบกิจกรรมทางการเกษตร | ขยายเขตไฟฟ้าแรงต่ำโดยการปักเสาพาดสาย ระยะทางยาว ๔๐๐ ม. | ๑๐๐,๐๐๐ | - | - | - | เกษตรกรมีไฟฟ้าใช้เพื่อประกอบกิจกรรมทางการเกษตร | ประชาชนมีไฟฟ้าใช้เพื่อการประกอบกิจกรรมทางการเกษตร | กองช่าง | การไฟฟ้าส่วนภูมิภาค (น้ำยี่น) |
|---|---|---|--|----------------------|---------------|---------------|---------------|--|---|----------------------|-------------------------------|
| ก.ยุทธศาสตร์จังหวัดที่ | | | | | | | | | | | แบบ ผ. ๐๒ |
| ข.ยุทธศาสตร์การพัฒนาขององค์กรปกครองส่วนท้องถิ่นในเขตจังหวัด | | | | | | | | | | | |
| ๑. ยุทธศาสตร์ด้านโครงสร้างพื้นฐาน | | | | | | | | | | | |
| ที่ | โครงการ/กิจกรรม | วัตถุประสงค์ | เป้าหมาย (ผลผลิตของโครงการ) | งบประมาณและที่ผ่านมา | | | | ตัวชี้วัด (KPI) | ผลที่คาดว่าจะได้รับ | หน่วยงานที่รับผิดชอบ | หน่วยงานที่ขอรับเงินอุดหนุน |
| | | | | ๒๕๖๑ (บาท) | ๒๕๖๒ (บาท) | ๒๕๖๓ (บาท) | ๒๕๖๔ (บาท) | | | | |
| ๘ | โครงการขยายเขตไฟฟ้าเพื่อการเกษตร ถนนสายนาคือ บ้านแสนชะนี ม.๕ ต.พรสวรรค์ | เพื่อให้ประชาชนมีไฟฟ้าใช้เพื่อการประกอบกิจกรรมทางการเกษตร | ขยายเขตไฟฟ้าแรงต่ำโดยการปักเสาพาดสาย ระยะทางยาว ๑,๕๐๐ ม. | - | ๔๗๕,๐๐๐ | - | - | เกษตรกรมีไฟฟ้าใช้เพื่อประกอบกิจกรรมทางการเกษตร | ประชาชนมีไฟฟ้าใช้เพื่อการประกอบกิจกรรมทางการเกษตร | กองช่าง | การไฟฟ้าส่วนภูมิภาค (น้ำยี่น) |
| ๙ | โครงการขยายเขตไฟฟ้าเพื่อการเกษตร ถนนสายหนองตม บ้านแสนชะนี ม.๕ | เพื่อให้ประชาชนมีไฟฟ้าใช้เพื่อการประกอบกิจกรรมทางการเกษตร | ขยายเขตไฟฟ้าแรงต่ำโดยการปักเสาพาดสาย ระยะทางยาว ๑,๕๐๐ ม. | - | - | ๔๗๕,๐๐๐ | - | เกษตรกรมีไฟฟ้าใช้เพื่อประกอบกิจกรรมทางการเกษตร | ประชาชนมีไฟฟ้าใช้เพื่อการประกอบกิจกรรมทางการเกษตร | กองช่าง | การไฟฟ้าส่วนภูมิภาค (น้ำยี่น) |

| ๑๐ | โครงการขยายเขตไฟฟ้าเพื่อการเกษตร ถนนสายบ้านโนนสว่าง ม.๘ ต.พรสวรรค์ไป บ้านโนนเกษม ต.โนนสมบูรณ์ | เพื่อให้ประชาชนมีไฟฟ้าใช้เพื่อการประกอบกิจกรรมทางการเกษตร | ขยายเขตไฟฟ้าแรงต่ำโดยการปักเสาพาดสาย ระยะทางยาว ๓๒๐ ม. | - | ๘๐,๐๐๐ | - | - | เกษตรกรมีไฟฟ้าใช้เพื่อประกอบกิจกรรมทางการเกษตร | ประชาชนมีไฟฟ้าใช้เพื่อการประกอบกิจกรรมทางการเกษตร | กองช่าง | การไฟฟ้าส่วนภูมิภาค (น้ำยืน) |
|---|---|---|--|----------------------|--------|--------|-------|--|---|----------------------|---------------------------------|
| | | | | | | | | | | | |
| | | | | | | | | | | | |
| | | | | | | | | | | | |
| ก.ยุทธศาสตร์จังหวัดที่ ๒ การส่งเสริมการค้าการลงทุนและการท่องเที่ยว | | | | | | | | | | | แบบ ผ. ๐๒ |
| ข.ยุทธศาสตร์การพัฒนาขององค์กรปกครองส่วนท้องถิ่นในเขตจังหวัดที่ ๔ พัฒนาและปรับปรุงระบบโครงสร้างพื้นฐานด้านโลจิสติกส์ | | | | | | | | | | | |
| ๑. ยุทธศาสตร์ด้านโครงสร้างพื้นฐาน | | | | | | | | | | | |
| ๑.๑ แผนงานเคหะชุมชน | | | | | | | | | | | |
| ที่ | โครงการ/กิจกรรม | วัตถุประสงค์ | เป้าหมาย (ผลผลิตของโครงการ) | งบประมาณและที่ผ่านมา | | | | ตัวชี้วัด (KPI) | ผลที่คาดว่าจะได้รับ | หน่วยงานที่รับผิดชอบ | หน่วยงานที่ขอรับ เงินอุดหนุน |
| | | | | ๒๕๖๑ | ๒๕๖๒ | ๒๕๖๓ | ๒๕๖๔ | | | | |
| | | | | (บาท) | (บาท) | (บาท) | (บาท) | | | | |
| ๑๑ | โครงการขยายเขตไฟฟ้าเพื่อการเกษตร ถนนสายบ้านโนนสว่าง ม.๘ ไป บ้านแก้งขอ หมู่๖ ต.พรสวรรค์ | เพื่อให้ประชาชนมีไฟฟ้าใช้เพื่อการประกอบกิจกรรมทางการเกษตร | ขยายเขตไฟฟ้าแรงต่ำโดยการปักเสาพาดสาย ระยะทางยาว ๑,๕๐๐ ม. | - | - | ๘๐,๐๐๐ | - | เกษตรกรมีไฟฟ้าใช้เพื่อประกอบกิจกรรมทางการเกษตร | ประชาชนมีไฟฟ้าใช้เพื่อการประกอบกิจกรรมทางการเกษตร | กองช่าง | การไฟฟ้าส่วนภูมิภาค (น้ำยืน) |

| ๑๒ | โครงการขยายเขตไฟฟ้าเพื่อการเกษตร ถนนสายบ้านโนนสว่าง ม.๘ ต.พรสวรรค์ ไป บ้านตบหู ต.โนนสวรรค์ | เพื่อให้ประชาชนมีไฟฟ้าใช้เพื่อการประกอบกิจกรรมทางการเกษตร | ขยายเขตไฟฟ้าแรงต่ำโดยการปักเสาพาดสาย ระยะทางยาว ๑๖๐ม. | - | - | - | ๔๐,๐๐๐ | เกษตรกรมีไฟฟ้าใช้เพื่อประกอบกิจกรรมทางการเกษตร | ประชาชนมีไฟฟ้าใช้เพื่อการประกอบกิจกรรมทางการเกษตร | กองช่าง | การไฟฟ้าส่วนภูมิภาค (น้ำยีน) |
|---|--|---|--|----------------------|---------------|---------------|---------------|--|---|----------------------|------------------------------|
| ๑๓ | โครงการขยายเขตไฟฟ้าเพื่อการเกษตร ถนนสายนาขาก่าน บ้านธารไร่น้อย หมู่๙ ต.พรสวรรค์ | เพื่อให้ประชาชนมีไฟฟ้าใช้เพื่อการประกอบกิจกรรมทางการเกษตร | ขยายเขตไฟฟ้าแรงต่ำโดยการปักเสาพาดสาย ระยะทางยาว ๒๔๐ ม. | - | ๖๐,๐๐๐ | - | - | เกษตรกรมีไฟฟ้าใช้เพื่อประกอบกิจกรรมทางการเกษตร | ประชาชนมีไฟฟ้าใช้เพื่อการประกอบกิจกรรมทางการเกษตร | กองช่าง | การไฟฟ้าส่วนภูมิภาค (น้ำยีน) |
| ก.ยุทธศาสตร์จังหวัดที่ ๒ การส่งเสริมการค้าการลงทุนและการท่องเที่ยว | | | | | | | | | | | แบบ ผ. ๐๒ |
| ข.ยุทธศาสตร์การพัฒนาขององค์กรปกครองส่วนท้องถิ่นในเขตจังหวัดที่ ๔ พัฒนาและปรับปรุงระบบโครงสร้างพื้นฐานด้านโลจิสติกส์ | | | | | | | | | | | |
| ๑. ยุทธศาสตร์ด้านโครงสร้างพื้นฐาน | | | | | | | | | | | |
| ๑.๑ แผนงานเคหะชุมชน | | | | | | | | | | | |
| ที่ | โครงการ/กิจกรรม | วัตถุประสงค์ | เป้าหมาย (ผลผลิตของโครงการ) | งบประมาณและที่ผ่านมา | | | | ตัวชี้วัด (KPI) | ผลที่คาดว่าจะได้รับ | หน่วยงานที่รับผิดชอบ | หน่วยงานที่ขอรับ |
| | | | | ๒๕๖๑ (บาท) | ๒๕๖๒ (บาท) | ๒๕๖๓ (บาท) | ๒๕๖๔ (บาท) | | | | |
| ๑๔ | โครงการขยายเขตไฟฟ้าเพื่อการเกษตร ถนนสายนายเหลื่อม บ้านปุงคำ หมู่๑๐ ต.พรสวรรค์ | เพื่อให้ประชาชนมีไฟฟ้าใช้เพื่อการประกอบกิจกรรมทางการเกษตร | ขยายเขตไฟฟ้าแรงต่ำโดยการปักเสาพาดสาย ระยะทางยาว ๖๔๐ ม. | - | ๒๖๐,๐๐๐ | - | - | เกษตรกรมีไฟฟ้าใช้เพื่อประกอบกิจกรรมทางการเกษตร | ประชาชนมีไฟฟ้าใช้เพื่อการประกอบกิจกรรมทางการเกษตร | กองช่าง | การไฟฟ้าส่วนภูมิภาค (น้ำยีน) |
| รวม | ๑๔ โครงการ | | | ๔๕๐,๐๐๐ | ๙๖๕,๐๐๐ | ๖๖๕,๐๐๐ | ๔๐,๐๐๐ | | | | |

| ก.ยุทธศาสตร์จังหวัดที่ ๑ การพัฒนาคุณภาพชีวิตที่ดีและการส่งเสริมความเข้มแข็งของชุมชน | | | | | | | | | | | แบบ ผ. ๐๒ |
|---|---|---------------------------------------|--------------------------------|----------------------|---------------|---------------|---------------|--|---|----------------------|-----------------------------|
| ข.ยุทธศาสตร์การพัฒนาขององค์กรปกครองส่วนท้องถิ่นในเขตจังหวัด | | | | | | | | | | | |
| ๒. ยุทธศาสตร์ด้านคุณภาพชีวิต | | | | | | | | | | | |
| ๒.๑ แผนงานรักษาความสงบภายใน | | | | | | | | | | | |
| ที่ | โครงการ/กิจกรรม | วัตถุประสงค์ | เป้าหมาย (ผลผลิตของโครงการ) | งบประมาณและที่ผ่านมา | | | | ตัวชี้วัด (KPI) | ผลที่คาดว่าจะได้รับ | หน่วยงานที่รับผิดชอบ | หน่วยงานที่ขอรับ |
| | | | | ๒๕๖๑ (บาท) | ๒๕๖๒ (บาท) | ๒๕๖๓ (บาท) | ๒๕๖๔ (บาท) | | | | |
| ๑ | โครงการรักษาความสงบเรียบร้อยและความมั่นคง | เพื่อดูแลรักษาความสงบเรียบร้อยในอำเภอ | พื้นที่ในเขตอำเภอนาจะหลวย | ๒๐,๐๐๐ | ๒๐,๐๐๐ | ๒๐,๐๐๐ | ๒๐,๐๐๐ | ร้อยละของประชาชนที่ได้รับประโยชน์จากการรักษาความสงบเรียบร้อย | ประชาชนมีความปลอดภัยในชีวิตและทรัพย์สิน | สำนักปลัด | ที่ทำการปกครองอำเภอนาจะหลวย |
| รวม | ๑ โครงการ | | | ๒๐,๐๐๐ | ๒๐,๐๐๐ | ๒๐,๐๐๐ | ๒๐,๐๐๐ | | | | |

| ก.ยุทธศาสตร์จังหวัดที่ ๑ การพัฒนาคุณภาพชีวิตที่ดีและการส่งเสริมความเข้มแข็งของชุมชน | | | | | | | | | | | แบบ ผ. ๐๒ |
|---|--|--|----------------------------------|----------------------|---------------|---------------|---------------|--|--|--------------------------|-------------------------------------|
| ข.ยุทธศาสตร์การพัฒนาขององค์กรปกครองส่วนท้องถิ่นในเขตจังหวัด | | | | | | | | | | | |
| ๒. ยุทธศาสตร์การพัฒนาด้านคุณภาพชีวิต | | | | | | | | | | | |
| ๒.๔ แผนงานสร้างความเข้มแข็งของชุมชน | | | | | | | | | | | |
| ที่ | โครงการ/กิจกรรม | วัตถุประสงค์ | เป้าหมาย (ผลผลิตของโครงการ) | งบประมาณและที่ผ่านมา | | | | ตัวชี้วัด (KPI) | ผลที่คาดว่าจะ จะได้รับ | หน่วยงานที่ รับผิดชอบ | หน่วยงานที่ ขอรับ เงินอุดหนุน |
| | | | | ๒๕๖๑ (บาท) | ๒๕๖๒ (บาท) | ๒๕๖๓ (บาท) | ๒๕๖๔ (บาท) | | | | |
| ๑ | โครงการบริหารศูนย์การเรียนรู้เศรษฐกิจพอเพียงตามแนวพระราชดำริ | เพื่อให้ประชาชนมีทักษะอาชีพ เพื่อประกอบอาชีพเสริมได้ | ประชาชนในอำเภอนาจะหลวย | ๓๐,๐๐๐ | ๓๐,๐๐๐ | - | - | ร้อยละของประชาชนที่ได้จากการบริหารศูนย์ฯ | ประชาชนสามารถพึ่งพาตนเองได้ | สำนักปลัด | ที่ทำการปกครองอำเภอนาจะหลวย |
| ๒ | โครงการอุดหนุนกิ่งกาชาดเพื่อกิจกรรมสาธารณกุศล | เพื่อช่วยเหลือราษฎรที่เดือดร้อนในด้านต่างๆ | ราษฎรในพื้นที่จังหวัดอุบลราชธานี | ๑๐,๐๐๐ | ๑๐,๐๐๐ | ๑๐,๐๐๐ | ๑๐,๐๐๐ | จำนวนราษฎรที่ได้รับการช่วยเหลือ | ประชาชนได้รับการช่วยเหลือเบื้องต้น | สำนักปลัด | ที่ทำการปกครองอำเภอนาจะหลวย |
| ๓ | โครงการแก้ไขปัญหายาเสพติด | เพื่อให้ที่ทำการปกครองจ.อุบลดำเนินการตามภารกิจได้ | จังหวัดอุบลราชธานี | ๒๐,๐๐๐ | ๒๐,๐๐๐ | ๒๐,๐๐๐ | ๒๐,๐๐๐ | ร้อยละของการแพร่ระบาดของยาเสพติด | หน่วยงานที่ขอรับเงินอุดหนุนสามารถดำเนินการได้ตามวัตถุประสงค์ | สำนักปลัด | ที่ทำการปกครองจังหวัดอุบลราชธานี |
| รวม | ๓ โครงการ | | | ๖๐,๐๐๐ | ๖๐,๐๐๐ | ๓๐,๐๐๐ | ๓๐,๐๐๐ | | | | |

| ก.ยุทธศาสตร์จังหวัดที่ ๑ การพัฒนาคุณภาพชีวิตที่ดีและการส่งเสริมความเข้มแข็งของชุมชน | | | | | | | | | | แบบ ผ. ๐๒ | |
|---|--|---|---------------------------------------|----------------------|---------------|---------------|---------------|---|--|--------------------------|-------------------------------------|
| ข.ยุทธศาสตร์การพัฒนาขององค์กรปกครองส่วนท้องถิ่นในเขตจังหวัด | | | | | | | | | | | |
| ๔. ยุทธศาสตร์การพัฒนาด้านการศึกษา ศาสนาวัฒนธรรมและประเพณี | | | | | | | | | | | |
| ๔.๑ แผนงานการศึกษา | | | | | | | | | | | |
| ที่ | โครงการ/กิจกรรม | วัตถุประสงค์ | เป้าหมาย (ผลผลิตของโครงการ) | งบประมาณและที่ผ่านมา | | | | ตัวชี้วัด (KPI) | ผลที่คาดว่าจะ จะได้รับ | หน่วยงานที่ รับผิดชอบ | หน่วยงานที่ ขอรับ เงินอุดหนุน |
| | | | | ๒๕๖๑ (บาท) | ๒๕๖๒ (บาท) | ๒๕๖๓ (บาท) | ๒๕๖๔ (บาท) | | | | |
| ๑ | โครงการอุดหนุนการเรียนการสอน โรงเรียนในตำบลพรสวรรค์ | เพื่อให้หน่วยงานที่ ขอรับเงิน งบประมาณสามารถ ดำเนินโครงการได้ ตามวัตถุประสงค์ | โรงเรียนสังกัด สพฐ. ในตำบลพรสวรรค์ | ๕๐,๐๐๐ | ๕๐,๐๐๐ | ๕๐,๐๐๐ | ๕๐,๐๐๐ | ประสิทธิผล ในพฤติกรรม ของนักเรียน | หน่วยงานที่ขอรับ เงินอุดหนุน สามารถ ดำเนินการได้ ตามวัตถุประสงค์ | กอง การศึกษาฯ | โรงเรียนใน สังกัด สพฐ. |
| รวม | ๑ โครงการ | | | ๕๐,๐๐๐ | ๕๐,๐๐๐ | ๕๐,๐๐๐ | ๕๐,๐๐๐ | | | | |

| ก.ยุทธศาสตร์จังหวัดที่ ๑ การพัฒนาคุณภาพชีวิตที่ดีและการส่งเสริมความเข้มแข็งของชุมชน | | | | | | | | | | | แบบ ผ. ๐๒ |
|---|--------------------|--|--------------------------------|----------------------|---------------|---------------|---------------|-------------------------------|--|--------------------------|---------------------------|
| ข.ยุทธศาสตร์การพัฒนาขององค์กรปกครองส่วนท้องถิ่นในเขตจังหวัด | | | | | | | | | | | |
| ๔. ยุทธศาสตร์การพัฒนาด้านการศึกษา ศาสนาวัฒนธรรมและประเพณี | | | | | | | | | | | |
| ๔.๒ แผนงานศาสนาวัฒนธรรมและนันทนาการ | | | | | | | | | | | |
| ที่ | โครงการ/กิจกรรม | วัตถุประสงค์ | เป้าหมาย (ผลผลิตของโครงการ) | งบประมาณและที่ผ่านมา | | | | ตัวชี้วัด (KPI) | ผลที่คาดว่าจะ จะได้รับ | หน่วยงานที่ รับผิดชอบ | หน่วยงานที่ ขอรับ |
| | | | | ๒๕๖๑ (บาท) | ๒๕๖๒ (บาท) | ๒๕๖๓ (บาท) | ๒๕๖๔ (บาท) | | | | |
| ๑ | งานแห่เทียนประจำปี | เพื่อให้หน่วยงานที่ขอรับเงินอุดหนุนสามารถดำเนินโครงการได้ตามวัตถุประสงค์ | จัดงานแห่เทียนประจำปี | ๕๐,๐๐๐ | ๕๐,๐๐๐ | ๕๐,๐๐๐ | ๕๐,๐๐๐ | ประสิทธิผลของการดำเนินโครงการ | หน่วยงานที่ขอรับเงินอุดหนุนสามารถดำเนินการได้ตามวัตถุประสงค์ | กองการศึกษาฯ | เทศบาลตำบลนาจะหลวย |
| ๒ | งานสงกรานต์ | เพื่อให้หน่วยงานที่ขอรับเงินอุดหนุนสามารถดำเนินโครงการได้ตามวัตถุประสงค์ | จัดงานวันสงกรานต์ | ๔๐,๐๐๐ | - | - | - | ประสิทธิผลของการดำเนินโครงการ | หน่วยงานที่ขอรับเงินอุดหนุนสามารถดำเนินการได้ตามวัตถุประสงค์ | กองการศึกษาฯ | เทศบาลตำบลนาจะหลวย |
| ๓ | งานกาชาดประจำปี | เพื่อให้หน่วยงานที่ขอรับเงินอุดหนุนสามารถดำเนินโครงการได้ตามวัตถุประสงค์ | จัดงานกาชาดประจำปี | ๑๐,๐๐๐ | ๑๐,๐๐๐ | ๑๐,๐๐๐ | ๑๐,๐๐๐ | ประสิทธิผลของการดำเนินโครงการ | หน่วยงานที่ขอรับเงินอุดหนุนสามารถดำเนินการได้ตามวัตถุประสงค์ | กองการศึกษาฯ | ที่ทำการปกครองอำเภอจะหลวย |

| ก.ยุทธศาสตร์จังหวัดที่ ๑ การพัฒนาด้านคุณภาพชีวิตที่ดีและการส่งเสริมความเข้มแข็งของชุมชน | | | | | | | | | | แบบ ผ. ๐๒ | |
|---|------------------------------------|--|--------------------------------|----------------------|---------------|---------------|---------------|-------------------------------|--|--------------------------|-------------------------------------|
| ข.ยุทธศาสตร์การพัฒนาขององค์กรปกครองส่วนท้องถิ่นในเขตจังหวัด | | | | | | | | | | | |
| ๔. ยุทธศาสตร์การพัฒนาด้านการศึกษา ศาสนาวัฒนธรรมและประเพณี | | | | | | | | | | | |
| ๔.๑ แผนงานการศึกษา | | | | | | | | | | | |
| ที่ | โครงการ/กิจกรรม | วัตถุประสงค์ | เป้าหมาย (ผลผลิตของโครงการ) | งบประมาณและที่ผ่านมา | | | | ตัวชี้วัด (KPI) | ผลที่คาดว่าจะ จะได้รับ | หน่วยงานที่ รับผิดชอบ | หน่วยงานที่ ขอรับ เงินอุดหนุน |
| | | | | ๒๕๖๑ (บาท) | ๒๕๖๒ (บาท) | ๒๕๖๓ (บาท) | ๒๕๖๔ (บาท) | | | | |
| ๔ | งานรัฐพิธีต่างๆ | เพื่อให้หน่วยงานที่ขอรับเงินอุดหนุนสามารถดำเนินโครงการได้ตามวัตถุประสงค์ | จัดงานรัฐพิธีต่างๆ | ๑๐,๐๐๐ | ๑๐,๐๐๐ | ๑๐,๐๐๐ | ๑๐,๐๐๐ | ประสิทธิผลของการดำเนินโครงการ | หน่วยงานที่ขอรับเงินอุดหนุนสามารถดำเนินการได้ตามวัตถุประสงค์ | กองการศึกษาฯ | ที่ทำการปกครองอำเภอจะหลวย |
| ๕ | งานแห่เทียนพรรษาจังหวัดอุบลราชธานี | เพื่อให้หน่วยงานที่ขอรับเงินอุดหนุนสามารถดำเนินโครงการได้ตามวัตถุประสงค์ | จัดงานแห่เทียนประจำปี | ๑๐,๐๐๐ | ๑๐,๐๐๐ | ๑๐,๐๐๐ | ๑๐,๐๐๐ | ประสิทธิผลของการดำเนินโครงการ | หน่วยงานที่ขอรับเงินอุดหนุนสามารถดำเนินการได้ตามวัตถุประสงค์ | กองการศึกษาฯ | จังหวัดอุบลราชธานี |
| ๖ | งานกาชาดและงานปีใหม่ประจำปี | เพื่อให้หน่วยงานที่ขอรับเงินอุดหนุนสามารถดำเนินโครงการได้ตามวัตถุประสงค์ | จัดงานกาชาดและงานปีใหม่ | ๑๐,๐๐๐ | ๑๐,๐๐๐ | ๑๐,๐๐๐ | ๑๐,๐๐๐ | ประสิทธิผลของการดำเนินโครงการ | หน่วยงานที่ขอรับเงินอุดหนุนสามารถดำเนินการได้ตามวัตถุประสงค์ | กองการศึกษาฯ | จังหวัดอุบลราชธานี |
| รวม | ๖ โครงการ | | | ๓๓๐,๐๐๐ | ๓๖๐,๐๐๐ | ๓๖๐,๐๐๐ | ๓๖๐,๐๐๐ | | | | |

| | | | | | | | | | | แบบ ผ. ๐๓ |
|---|---|---|--|----------------------|---------------|---------------|---------------|---|-----------------------|--------------------------|
| รายละเอียดโครงการพัฒนา แผนพัฒนาท้องถิ่นสี่ปี (พ.ศ.๒๕๖๑ - ๒๕๖๔) สำหรับ ประสานโครงการพัฒนาองค์การบริหารส่วนจังหวัด องค์การบริหารส่วนตำบลพรสวรรค์ | | | | | | | | | | |
| ก.ยุทธศาสตร์จังหวัดที่ ๒ การส่งเสริมการค้าการลงทุนและการท่องเที่ยว | | | | | | | | | | |
| ข.ยุทธศาสตร์การพัฒนาขององค์กรปกครองส่วนท้องถิ่นในเขตจังหวัดที่ ๔ พัฒนาและปรับปรุงระบบโครงสร้างพื้นฐานด้านโลจิสติกส์ | | | | | | | | | | |
| ๑. ยุทธศาสตร์การพัฒนาด้านโครงสร้างพื้นฐาน | | | | | | | | | | |
| ๑.๑ แผนงานเคหะและชุมชน | | | | | | | | | | |
| ที่ | โครงการ/กิจกรรม | วัตถุประสงค์ | เป้าหมาย (ผลผลิตของโครงการ) | งบประมาณและที่ผ่านมา | | | | ตัวชี้วัด (KPI) | ผลที่คาดว่าจะได้รับ | หน่วยงานที่รับผิดชอบหลัก |
| | | | | ๒๕๖๑ (บาท) | ๒๕๖๒ (บาท) | ๒๕๖๓ (บาท) | ๒๕๖๔ (บาท) | | | |
| ๑ | โครงการก่อสร้างถนน คสล.สายบ้านฝิ่งเพ หมู่ ๑ ต.พรสวรรค์ - บ่อมตำรวจ ต.โนนสมบูรณ์ | เพื่อให้ประชาชนสัญจรไปมาสะดวกและรวดเร็ว | ถนนคสล.กว้าง ๕.๐๐ ม.ระยะทางยาว ๑,๓๗๙.๐๐ ม. หนา ๐.๑๕ ม.หรือมีพื้นที่ดำเนินการไม่น้อยกว่า ๖,๘๙๕ ตรม.พร้อมปลูกฝังไหล่ทางข้างละ ๑ เมตร | ๓,๙๙๔,๐๐๐ | - | - | - | สอดคล้องกับความต้องการใช้ประโยชน์ของประชาชนร้อยละ ๑๐๐ | ประชาชนสัญจรไปมาสะดวก | กองช่าง |

รายละเอียดโครงการพัฒนา
แผนพัฒนาท้องถิ่นสี่ปี (พ.ศ.๒๕๖๑ - ๒๕๖๔)
สำหรับ ประธานโครงการพัฒนาจังหวัด
องค์การบริหารส่วนตำบลพรสวรรค์

ก.ยุทธศาสตร์จังหวัดที่ ๒ การส่งเสริมการค้าการลงทุนและการท่องเที่ยว

ข.ยุทธศาสตร์การพัฒนาขององค์กรปกครองส่วนท้องถิ่นในเขตจังหวัดที่ ๔ พัฒนาและปรับปรุงระบบโครงสร้างพื้นฐานด้านโลจิสติกส์

๑. ยุทธศาสตร์การพัฒนาด้านโครงสร้างพื้นฐาน

๑.๑ แผนงานเคหะและชุมชน

| ที่ | โครงการ/กิจกรรม | วัตถุประสงค์ | เป้าหมาย (ผลผลิตของโครงการ) | งบประมาณและที่ผ่านมา | | | | ตัวชี้วัด (KPI) | ผลที่คาดว่าจะได้รับ | หน่วยงานที่รับผิดชอบหลัก |
|-----|---|---|--|----------------------|---------------|---------------|---------------|---|-----------------------|--------------------------|
| | | | | ๒๕๖๑ (บาท) | ๒๕๖๒ (บาท) | ๒๕๖๓ (บาท) | ๒๕๖๔ (บาท) | | | |
| ๑ | โครงการก่อสร้างถนน คสล.สายบ้านฝั่งเพ หมู่ ๑ ต.พรสวรรค์ - บ่อมตำรวจ ต.โนนสมบูรณ์ | เพื่อให้ประชาชนสัญจรไปมาสะดวกและรวดเร็ว | ถนนคสล.กว้าง ๕.๐๐ ม. ระยะทางยาว ๑,๓๗๙.๐๐ ม. หนา ๐.๑๕ ม.หรือมีพื้นที่ดำเนินการไม่น้อยกว่า ๖,๘๙๕ ตรม.พร้อมลงลูกรังไหลทางข้างละ ๑ เมตร | ๓,๙๙๔,๐๐๐ | - | - | - | สอดคล้องกับความต้องการใช้ประโยชน์ของประชาชนร้อยละ ๑๐๐ | ประชาชนสัญจรไปมาสะดวก | กองช่าง |

บัญชีครุภัณฑ์
แผนพัฒนาท้องถิ่นสี่ปี (พ.ศ.๒๕๖๑ - ๒๕๖๔)

องค์การบริหารส่วนตำบลพรสวรรค์

| ที่ | แผนงาน | หมวด | ประเภท | วัตถุประสงค์ | เป้าหมาย (ผลผลิตของครุภัณฑ์) | งบประมาณและที่ผ่านมา | | | | หน่วยงาน รับผิดชอบ หลัก |
|-----|--------------|--------------------------------------|---------------------|---|---------------------------------|----------------------|--------|--------|--------|-------------------------------|
| | | | | | | ๒๕๖๑ | ๒๕๖๒ | ๒๕๖๓ | ๒๕๖๔ | |
| | | | | | | (บาท) | (บาท) | (บาท) | (บาท) | |
| ๑ | บริหารทั่วไป | ค่าครุภัณฑ์ที่ดินและ สิ่งก่อสร้าง | ครุภัณฑ์สำนักงาน | เพื่อจัดเก็บเอกสารให้ เป็นระเบียบ | จัดซื้อตู้เหล็กบานเปิด | - | ๑๐,๐๐๐ | - | ๑๐,๐๐๐ | สำนักปลัด |
| | | | | | แบบ ๒ บาน | | | | | |
| | | | | | ปี๒๕๖๒ = ๒ หลัง | | | | | |
| | | | | | ปี๒๕๖๔ = ๒ หลัง | | | | | |
| ๒ | บริหารทั่วไป | ค่าครุภัณฑ์ที่ดินและ สิ่งก่อสร้าง | ครุภัณฑ์สำนักงาน | เพื่อใช้ปฏิบัติงานในสำนัก งาน อบต.พรสวรรค์ | จัดซื้อเครื่องโทรสาร | ๑๐,๐๐๐ | - | - | - | สำนักปลัด |
| | | | | | ชนิดเลเซอร์ จำนวน | | | | | |
| | | | | | ๑ เครื่อง | | | | | |
| ๓ | บริหารทั่วไป | ค่าครุภัณฑ์ที่ดินและ สิ่งก่อสร้าง | ครุภัณฑ์คอมพิวเตอร์ | เพื่อใช้ปฏิบัติงานในสำนัก งาน อบต.พรสวรรค์ | จัดซื้อเครื่องคอมพิวเตอร์ | ๓๐,๐๐๐ | - | ๓๐,๐๐๐ | - | สำนักปลัด |
| | | | | | ชนิดตั้งโต๊ะ | | | | | |
| | | | | | ปี๒๕๖๑ = ๒ เครื่อง | | | | | |
| | | | | | ปี๒๕๖๓ = ๒ เครื่อง | | | | | |
| ๔ | บริหารทั่วไป | ค่าครุภัณฑ์ที่ดินและ สิ่งก่อสร้าง | ครุภัณฑ์คอมพิวเตอร์ | เพื่อใช้ปฏิบัติงานในสำนัก งาน อบต.พรสวรรค์ | จัดซื้อเครื่องพิมพ์เอกสาร | ๒๐,๐๐๐ | ๑๐,๐๐๐ | ๑๐,๐๐๐ | ๑๐,๐๐๐ | สำนักปลัด |
| | | | | | แบบ injet และแบบ | | | | | |
| | | | | | laser จำนวน ๒ เครื่อง | | | | | |
| | | | | | ปี๒๕๖๑ = ๔ เครื่อง | | | | | |
| | | | | | ปี๒๕๖๒-๒๕๖๔=ปีละ๒ เครื่อง | | | | | |
| ๕ | บริหารทั่วไป | ค่าครุภัณฑ์ที่ดินและ สิ่งก่อสร้าง | ครุภัณฑ์สำนักงาน | เพื่ออำนวยความสะดวก ในการปฏิบัติงาน | จัดซื้อโต๊ะทำงาน/โต๊ะ | - | - | ๕๐,๐๐๐ | - | สำนักปลัด |
| | | | | | เอนกประสงค์ จำนวน | | | | | |
| | | | | | ๑๐ ตัว | | | | | |

บัญชีครุภัณฑ์

แผนพัฒนาท้องถิ่นสี่ปี (พ.ศ.๒๕๖๑ - ๒๕๖๔)

องค์การบริหารส่วนตำบลพรสวรรค์

| ที่ | แผนงาน | หมวด | ประเภท | วัตถุประสงค์ | เป้าหมาย (ผลผลิตของครุภัณฑ์) | งบประมาณและที่ผ่านมา | | | | หน่วยงาน รับผิดชอบ หลัก |
|-----|--------------|----------------------|------------------|---------------------|------------------------------------|----------------------|---------------|---------------|---------------|-------------------------------|
| | | | | | | ๒๕๖๑ (บาท) | ๒๕๖๒ (บาท) | ๒๕๖๓ (บาท) | ๒๕๖๔ (บาท) | |
| ๖ | บริหารทั่วไป | ค่าครุภัณฑ์ที่ดินและ | ครุภัณฑ์สำนักงาน | เพื่ออำนวยความสะดวก | จัดซื้อพัดลมแบบติดตั้ง | - | - | - | ๒๐,๐๐๐ | สำนักปลัด |
| | | สิ่งก่อสร้าง | | ในการปฏิบัติงาน | (หอประชุมเอนกประสงค์) | | | | | |
| | | | | | จำนวน ๘ ตัว | | | | | |
| ๗ | บริหารทั่วไป | ค่าครุภัณฑ์ที่ดินและ | ครุภัณฑ์สำนักงาน | เพื่ออำนวยความสะดวก | จัดซื้อเต็นท์เอนกประสงค์ | - | ๑๐๐,๐๐๐ | - | ๑๐๐,๐๐๐ | สำนักปลัด |
| | | สิ่งก่อสร้าง | | ในการปฏิบัติงาน | จำนวน ๘ หลัง | | | | | |
| | | | | | ปี๒๕๖๒ = ๔ หลัง ปี๒๕๖๔ = ๔ หลัง | | | | | |
| ๘ | เคหะและชุมชน | ค่าครุภัณฑ์ที่ดินและ | ครุภัณฑ์ก่อสร้าง | เพื่ออำนวยความสะดวก | จัดซื้อเครื่องเจาะคอน | ๕๐,๐๐๐ | - | - | - | กองช่าง |
| | | สิ่งก่อสร้าง | | ในการปฏิบัติงาน | กรีต | | | | | |
| | | | | | | | | | | |
| ๙ | เคหะและชุมชน | ค่าครุภัณฑ์ที่ดินและ | ครุภัณฑ์สำรวจ | เพื่ออำนวยความสะดวก | จัดซื้อกล้องวัดมุม | - | - | ๑๐๐,๐๐๐ | - | กองช่าง |
| | | สิ่งก่อสร้าง | | ในการปฏิบัติงาน | (total station) | | | | | |
| | | | | | | | | | | |
| ๑๐ | เคหะและชุมชน | ค่าครุภัณฑ์ที่ดินและ | ครุภัณฑ์ยานพาหนะ | เพื่ออำนวยความสะดวก | จัดซื้อรถยนต์กระบะ | - | ๖๕๐,๐๐๐ | - | - | กองช่าง |
| | | สิ่งก่อสร้าง | และขนส่ง | ในการปฏิบัติงาน | แบบ spac cab กองช่าง | | | | | |
| | | | | | | | | | | |

บัญชีครุภัณฑ์

แผนพัฒนาท้องถิ่นสี่ปี (พ.ศ.๒๕๖๑ - ๒๕๖๔)

องค์การบริหารส่วนตำบลพรสวรรค์

| ที่ | แผนงาน | หมวด | ประเภท | วัตถุประสงค์ | เป้าหมาย (ผลผลิตของครุภัณฑ์) | งบประมาณและที่ผ่านมา | | | | หน่วยงาน |
|-----|------------|----------------------|------------------|---------------------|---------------------------------|----------------------|---------|---------|---------|-----------|
| | | | | | | ๒๕๖๑ | ๒๕๖๒ | ๒๕๖๓ | ๒๕๖๔ | รับผิดชอบ |
| | | | | | | (บาท) | (บาท) | (บาท) | (บาท) | หลัก |
| ๑๑ | สาธารณสุข | ค่าครุภัณฑ์ที่ดินและ | ครุภัณฑ์ยานพาหนะ | เพื่ออำนวยความสะดวก | จัดซื้อรถพยาบาล | ๑,๒๐๐,๐๐๐ | - | - | - | สำนักปลัด |
| | | สิ่งก่อสร้าง | และขนส่ง | ในการปฏิบัติงาน | ฉุกเฉิน ๑๖๖๘ | | | | | |
| รวม | ๑๑ โครงการ | | | | | ๑,๒๐๐,๐๐๐ | ๗๗๐,๐๐๐ | ๑๙๐,๐๐๐ | ๑๔๐,๐๐๐ | |

ส่วนที่ ๕

การติดตามและประเมินผล

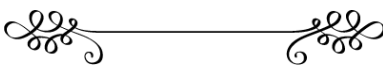

๑. การติดตามและประเมินยุทธศาสตร์

ในการจัดทำแผนพัฒนาท้องถิ่นนั้น จะต้องมีการติดตามและประเมินผลและแผนพัฒนา โดยจะต้องติดตามและประเมินยุทธศาสตร์ ตามระเบียบกระทรวงมหาดไทย ว่าด้วยการจัดทำแผนขององค์กรปกครองส่วนท้องถิ่น พ.ศ. ๒๕๔๘ หมวด ๖ ข้อ ๒๙ และระเบียบกระทรวงมหาดไทย ว่าด้วยการจัดทำแผนขององค์กรปกครองส่วนท้องถิ่น(ฉบับที่ ๒) พ.ศ.๒๕๕๙ ข้อ ๑๓ และในการประเมินแผนนั้นจะต้องดำเนินการประเมินคุณภาพของแผนยุทธศาสตร์การพัฒนาคตามแนวทางการติดตามและประเมินผลยุทธศาสตร์เพื่อสอดคล้องแผนพัฒนาท้องถิ่นสี่ปีขององค์กรปกครองส่วนท้องถิ่น แจ้งตามหนังสือกระทรวงมหาดไทย ที่ มท ๐๘๑๐.๒/ว ๕๗๙๗ ลงวันที่ ๑๐ ตุลาคม ๒๕๕๙ เรื่อง แนวทางและหลักเกณฑ์การจัดทำและประสานแผนพัฒนาท้องถิ่นสี่ปี (พ.ศ.๒๕๖๑-๒๕๖๔) ขององค์กรปกครองส่วนท้องถิ่น ตามระเบียบกระทรวงมหาดไทย ว่าด้วยการจัดทำแผนขององค์กรปกครองส่วนท้องถิ่น (ฉบับที่๒) พ.ศ.๒๕๕๙

๒. การติดตามและประเมินผลโครงการ

ในการจัดทำแผนพัฒนาท้องถิ่นนั้น จะต้องมีการติดตามและประเมินผลและแผนพัฒนา โดยจะต้องติดตามและประเมินผลโครงการ ตามระเบียบกระทรวงมหาดไทย ว่าด้วยการจัดทำแผนขององค์กรปกครองส่วนท้องถิ่น พ.ศ.๒๕๔๘ หมวด ๖ ข้อ ๒๙ และระเบียบกระทรวงมหาดไทย ว่าด้วยการจัดทำแผนขององค์กรปกครองส่วนท้องถิ่น(ฉบับที่๒) พ.ศ.๒๕๕๙ ข้อ ๑๓ และในการประเมินแผนนั้นจะต้อง ดำเนินการประเมินคุณภาพของแผนยุทธศาสตร์การพัฒนาคตามแนวทางการติดตามและประเมินผลยุทธศาสตร์เพื่อสอดคล้องแผนพัฒนาท้องถิ่นสี่ปีขององค์กรปกครองส่วนท้องถิ่น แจ้งตามหนังสือกระทรวงมหาดไทย ที่ มท ๐๘๑๐.๒/ว ๕๗๙๗ ลงวันที่ ๑๐ ตุลาคม ๒๕๕๙ เรื่องแนวทางและหลักเกณฑ์การจัดทำและประสานแผนพัฒนาท้องถิ่นสี่ปี (พ.ศ.๒๕๖๑-๒๕๖๔) ขององค์กรปกครองส่วนท้องถิ่น ตามระเบียบกระทรวงมหาดไทย ว่าด้วยการจัดทำแผนขององค์กรปกครองส่วนท้องถิ่น (ฉบับที่๒) พ.ศ.๒๕๕๙

๓. สรุปผลการพัฒนาท้องถิ่นในภาพรวม

๓.๑ การวัดผลในเชิงปริมาณและเชิงคุณภาพ

(๑) การวัดผลในเชิงปริมาณ

ตามที่องค์การบริหารส่วนตำบลได้ดำเนินการจัดทำแผนพัฒนาขึ้นมาเพื่อใช้เป็นเครื่องมือในการพัฒนาองค์การบริหารส่วนตำบล ให้บรรลุเป้าหมายที่วางไว้ เกิดประสิทธิผลสูงสุดในการแก้ไขปัญหาให้กับประชาชน ในการจัดทำแผนพัฒนานั้นจะต้องมีการติดตามและประเมินแผนพัฒนา ตามระเบียบกระทรวงมหาดไทย ว่าด้วยการจัดทำแผนขององค์กรปกครองส่วนท้องถิ่น พ.ศ.๒๕๔๘ หมวด ๖ ข้อ ๒๙ และระเบียบกระทรวงมหาดไทย ว่าด้วยการจัดทำแผนขององค์กรปกครองส่วนท้องถิ่น(ฉบับที่๒) พ.ศ.๒๕๕๙ ข้อ ๑๓ โดยคณะกรรมการติดตามและประเมินแผนพัฒนาเป็นผู้ดำเนินการติดตามและประเมินผลแผนพัฒนา ซึ่งคณะกรรมการจะต้องดำเนินการกำหนดแนวทาง วิธีการในการติดตามและประเมินผลแผนพัฒนา ดำเนินการติดตามและประเมินผลแผนพัฒนา รายงานผลและเสนอความเห็นซึ่งได้จากการติดตามและประเมินผลแผนพัฒนา ต่อผู้บริหารท้องถิ่น เพื่อให้ผู้บริหารท้องถิ่นเสนอต่อสภาท้องถิ่น และคณะกรรมการพัฒนาท้องถิ่น พร้อมทั้ง

ประกาศผลการติดตามและประเมินผลแผนพัฒนาให้ประชาชนในท้องถิ่นทราบในที่เปิดเผยภายในสิบห้าวัน นับแต่วันรายงานผลและเสนอความเห็นดังกล่าวและต้องปิดประกาศไว้เป็นระยะเวลาไม่น้อยกว่าสามสิบวันโดยอย่างน้อยปีละสองครั้งภายในเดือนเมษายนและเดือนตุลาคมของทุกปี

โดยเครื่องมือที่ใช้ในการติดตามและประเมินผลในเชิงปริมาณ มีดังนี้

แบบที่ ๑ การกำกับการจัดทำแผนยุทธศาสตร์ขององค์กรปกครองส่วนท้องถิ่น

การติดตามและประเมินผลด้วยระบบ e-plan

(๒) การวัดผลเชิงคุณภาพ

การวัดผลเชิงคุณภาพ อบต. ใช้การสำรวจความพึงพอใจในการวัดผลเชิงคุณภาพโดยภาพรวม โดยได้มีการประเมินความพึงพอใจ ซึ่งการประเมินความพึงพอใจทำให้ทราบถึงผลเชิงคุณภาพในการดำเนินงานของ อบต. ในภาพรวม

โดยเครื่องมือที่ใช้ในการประเมินความพึงพอใจ มีดังนี้

แบบที่ ๓/๒ แบบประเมินความพึงพอใจต่อผลการดำเนินงานของ อบต.

แบบที่ ๓/๒ แบบประเมินความพึงพอใจของประชาชนที่มีต่อการให้บริการ

๔. ข้อเสนอแนะในการจัดทำแผนพัฒนาท้องถิ่นในอนาคต

๔.๑ ผลกระทบนำไปสู่ออนาคต

๑. เกิดการพัฒนาที่ล่าช้า เพราะการดำเนินงานต่างๆ ขององค์กรปกครองส่วนท้องถิ่นที่ต้องผ่านกระบวนการหลายขั้นตอน สลับซับซ้อน

๒. ประชาชนอาจเกิดความเบื่อหน่ายกับกระบวนการจัดทำแผนที่มีความยุ่งยากมากขึ้น และประชาชนมองว่า องค์กรไม่สามารถตอบสนองความต้องการที่เสนอได้ทันท่วงที

๓. ปัญหาอาจไม่ได้รับการแก้ไขอย่างตรงจุด เพราะข้อจำกัดของระเบียบกฎหมายที่ทำให้ยากและบางเรื่องอาจทำไม่ได้

๔. โครงการต่างๆ ในแต่ละปีมีมาก ไม่สามารถดำเนินการได้ทั้งหมด เพราะมีงบประมาณไม่เพียงพอ

๔.๒ ข้อเสนอแนะ ผลจากการพัฒนา

๑. การจัดทำแผนพัฒนาท้องถิ่นสี่ปีควรพิจารณาใช้แผนยุทธศาสตร์การพัฒนาเป็นกรอบในการจัดทำแผนพัฒนาท้องถิ่นสี่ปีให้มีความสอดคล้องกัน

๒. การจัดทำแผนพัฒนาท้องถิ่นสี่ปีควรพิจารณางบประมาณและคำนึงถึงสถานะทางการคลังในการพิจารณาโครงการ/กิจกรรม ที่บรรจุในแผนพัฒนาท้องถิ่นสี่ปี

๓. ควรเร่งรัดให้มีการดำเนินโครงการ/กิจกรรม ที่ตั้งในข้อบัญญัติงบประมาณรายจ่ายให้สามารถดำเนินการได้ในปีงบประมาณนั้น และดำเนินการให้ทันตามแผนการดำเนินการที่กำหนด

แบบที่ ๑ แบบช่วยกำกับการจัดทำยุทธศาสตร์ของท้องถิ่นโดยตรง

คำชี้แจง : แบบที่๑ เป็นแบบประเมินตนเองในการจัดทำแผนยุทธศาสตร์ขององค์กรปกครองส่วนท้องถิ่น โดยจะทำการประเมินและรายงานทุกๆครั้ง หลังจากที้องค์กรปกครองส่วนท้องถิ่นได้ประกาศใช้แผนยุทธศาสตร์แล้ว

ชื่อองค์กรปกครองส่วนท้องถิ่น องค์การบริหารส่วนตำบลพรสวรรค์

| ประเด็นการประเมิน | มี การดำเนินงาน | ไม่มี การดำเนินงาน |
|--|--------------------|-----------------------|
| ส่วนที่ ๑ คณะกรรมการพัฒนาท้องถิ่น | | |
| ๑. มีการจัดตั้งคณะกรรมการพัฒนาท้องถิ่นเพื่อจัดทำแผนพัฒนาท้องถิ่น | | |
| ๒. มีการจัดประชุมคณะกรรมการพัฒนาท้องถิ่นเพื่อจัดทำแผนพัฒนาท้องถิ่น | | |
| ๓. มีการจัดประชุมอย่างต่อเนื่องสม่ำเสมอ | | |
| ๔. มีการจัดตั้งคณะกรรมการสนับสนุนการจัดทำแผนพัฒนาท้องถิ่น | | |
| ๕. มีการจัดประชุมคณะกรรมการสนับสนุนการจัดทำแผนพัฒนาท้องถิ่น | | |
| ๖. มีคณะกรรมการพัฒนาท้องถิ่นและประชาคมท้องถิ่นพิจารณาร่างแผนยุทธศาสตร์การพัฒนา | | |
| ส่วนที่ ๒ การจัดทำแผนพัฒนาท้องถิ่น | | |
| ๗. มีการรวบรวมข้อมูลและปัญหาสำคัญของท้องถิ่นมาจัดทำฐานข้อมูล | | |
| ๘. มีการเปิดโอกาสให้ประชาชนเข้ามามีส่วนร่วมในการจัดทำแผน | | |
| ๙. มีการวิเคราะห์ศักยภาพของท้องถิ่น (SWOT) เพื่อประเมินสถานภาพการพัฒนาท้องถิ่น | | |
| ๑๐. มีการกำหนดวิสัยทัศน์และภารกิจหลักการพัฒนาท้องถิ่นสอดคล้องกับศักยภาพของท้องถิ่น | | |
| ๑๑. มีการกำหนดวิสัยทัศน์และภารกิจหลักการพัฒนาท้องถิ่นสอดคล้องกับยุทธศาสตร์จังหวัด | | |
| ๑๒. มีการกำหนดจุดมุ่งหมายเพื่อการพัฒนาที่ยั่งยืน | | |
| ๑๓. มีการกำหนดเป้าหมายการพัฒนาท้องถิ่น | | |
| ๑๔. มีการกำหนดยุทธศาสตร์การพัฒนาและแนวทางการพัฒนา | | |
| ๑๕. มีการกำหนดยุทธศาสตร์ที่สอดคล้องกับยุทธศาสตร์จังหวัด | | |
| ๑๖. มีการอนุมัติและประกาศใช้แผนยุทธศาสตร์การพัฒนา | | |
| ๑๗. มีการจัดทำบัญชีกลุ่มโครงการในแผนยุทธศาสตร์ | | |
| ๑๘. มีการกำหนดรูปแบบการติดตามและประเมินผลแผนยุทธศาสตร์ | | |

| | (๑๐ คะแนน) |
|---|------------|
| ๑. มีการเปิดโอกาสให้ประชาชนมีส่วนร่วมในโครงการ/กิจกรรม | |
| ๒. มีการประชาสัมพันธ์ให้ประชาชนรับรู้ข้อมูลของโครงการ/กิจกรรม | |
| ๓. มีการเปิดโอกาสให้ประชาชนแสดงความคิดเห็นในโครงการ/กิจกรรม | |
| ๔. มีการรายงานผลการดำเนินงานของโครงการ/กิจกรรมให้ประชาชนทราบ | |
| ๕. การเปิดโอกาสให้ประชาชนตรวจสอบการดำเนินโครงการ/กิจกรรม | |
| ๖. การดำเนินงานเป็นไปตามระยะเวลาที่กำหนด | |
| ๗. ผลการดำเนินโครงการ/กิจกรรมนำไปสู่การแก้ปัญหาของประชาชนในท้องถิ่น | |
| ๘. ประโยชน์ที่ประชาชนได้รับจากการดำเนินโครงการ/กิจกรรม | |

๗. หากให้ท่านประเมินความพึงพอใจต่อผลการดำเนินงานองค์กรปกครองส่วนท้องถิ่นในการพัฒนา ด้านการ
จัดการทรัพยากรธรรมชาติสิ่งแวดล้อมและการเกษตรกรรม โดยให้คะแนนเต็ม ๑๐ ท่านจะให้คะแนนองค์กร
ปกครองส่วนท้องถิ่นของท่านเท่าใด

| ความพึงพอใจ | คะแนน (๑๐ คะแนน) |
|---|---------------------|
| ๑. มีการเปิดโอกาสให้ประชาชนมีส่วนร่วมในโครงการ/กิจกรรม | |
| ๒. มีการประชาสัมพันธ์ให้ประชาชนรับรู้ข้อมูลของโครงการ/กิจกรรม | |
| ๓. มีการเปิดโอกาสให้ประชาชนแสดงความคิดเห็นในโครงการ/กิจกรรม | |
| ๔. มีการรายงานผลการดำเนินงานของโครงการ/กิจกรรมให้ประชาชนทราบ | |
| ๕. การเปิดโอกาสให้ประชาชนตรวจสอบการดำเนินโครงการ/กิจกรรม | |
| ๖. การดำเนินงานเป็นไปตามระยะเวลาที่กำหนด | |
| ๗. ผลการดำเนินโครงการ/กิจกรรมนำไปสู่การแก้ปัญหาของประชาชนในท้องถิ่น | |
| ๘. ประโยชน์ที่ประชาชนได้รับจากการดำเนินโครงการ/กิจกรรม | |

๘. หากให้ท่านประเมินความพึงพอใจต่อผลการดำเนินงานองค์กรปกครองส่วนท้องถิ่นในการพัฒนา ด้านการศึกษา
ศาสนาวัฒนธรรมประเพณีท้องถิ่น โดยให้คะแนนเต็ม ๑๐ ท่านจะให้คะแนนองค์กรปกครองส่วนท้องถิ่นของท่าน
เท่าใด

| ความพึงพอใจ | คะแนน (๑๐ คะแนน) |
|---|---------------------|
| ๑. มีการเปิดโอกาสให้ประชาชนมีส่วนร่วมในโครงการ/กิจกรรม | |
| ๒. มีการประชาสัมพันธ์ให้ประชาชนรับรู้ข้อมูลของโครงการ/กิจกรรม | |
| ๓. มีการเปิดโอกาสให้ประชาชนแสดงความคิดเห็นในโครงการ/กิจกรรม | |
| ๔. มีการรายงานผลการดำเนินงานของโครงการ/กิจกรรมให้ประชาชนทราบ | |
| ๕. การเปิดโอกาสให้ประชาชนตรวจสอบการดำเนินโครงการ/กิจกรรม | |
| ๖. การดำเนินงานเป็นไปตามระยะเวลาที่กำหนด | |
| ๗. ผลการดำเนินโครงการ/กิจกรรมนำไปสู่การแก้ปัญหาของประชาชนในท้องถิ่น | |
| ๘. ประโยชน์ที่ประชาชนได้รับจากการดำเนินโครงการ/กิจกรรม | |

๘. หากให้ท่านประเมินความพึงพอใจต่อผลการดำเนินงานองค์กรปกครองส่วนท้องถิ่นในการพัฒนา ด้านการ
 บริหารจัดการบ้านเมืองที่ดี โดยให้คะแนนเต็ม ๑๐ ท่านจะให้คะแนนองค์กรปกครองส่วนท้องถิ่นของท่านเท่าใด

| ความพึงพอใจ | คะแนน (๑๐ คะแนน) |
|---|---------------------|
| ๑. มีการเปิดโอกาสให้ประชาชนมีส่วนร่วมในโครงการ/กิจกรรม | |
| ๒. มีการประชาสัมพันธ์ให้ประชาชนรับรู้ข้อมูลของโครงการ/กิจกรรม | |
| ๓. มีการเปิดโอกาสให้ประชาชนแสดงความคิดเห็นในโครงการ/กิจกรรม | |
| ๔. มีการรายงานผลการดำเนินงานของโครงการ/กิจกรรมให้ประชาชนทราบ | |
| ๕. การเปิดโอกาสให้ประชาชนตรวจสอบการดำเนินโครงการ/กิจกรรม | |
| ๖. การดำเนินงานเป็นไปตามระยะเวลาที่กำหนด | |
| ๗. ผลการดำเนินโครงการ/กิจกรรมนำไปสู่การแก้ปัญหาของประชาชนในท้องถิ่น | |
| ๘. ประโยชน์ที่ประชาชนได้รับจากการดำเนินโครงการ/กิจกรรม | |

